



COMUNE RECOARO TERME

Prov. VI
c.f. 00192560241

VERBALE DELLA SEDUTA DI CONSIGLIO COMUNALE

N. di reg. 68

del 25-09-2019

OGGETTO

APPROVAZIONE DEL BILANCIO CONSOLIDATO DEL GRUPPO DI AMMINISTRAZIONE PUBBLICA "COMUNE DI RECOARO TERME" - ESERCIZIO FINANZIARIO 2018, CORREDATO DALLA RELAZIONE SULLA GESTIONE CONSOLIDATA E DALLA RELAZIONE DEL REVISORE DEI CONTI

Seduta pubblica

L'anno **Duemiladiciannove**, il giorno **Venticinque** del mese di **Settembre** alle ore **18:30** nella Sala delle Adunanze del Consiglio, convocati i Consiglieri del Comune con lettera n. 9645 del 19/09/2019, regolarmente notificata, si è riunito il Consiglio Comunale. Presiede il Sindaco Sig. *Branco Dott. Davide*, con la partecipazione del Segretario Generale *Dott. Antonio Caporrino*.

Fatto l'appello risultano:

p – BRANCO <i> Davide</i>	a – POVOLO <i> Alberto</i>
p – MANTESE <i> Chiara</i>	p – BENETTI <i> Stefania Elisa</i>
p – BENETTI <i> Eddy</i>	a – CHECCHETTO <i> Andrea</i>
p – CORRA' <i> Stefano</i>	a – VIERO <i> Franco</i>
p – CAILOTTO <i> Severino</i>	a – BENETTI <i> Sonia</i>
p – VINETTI <i> Kevin</i>	a – ANTONIAZZI <i> Luca</i>
p – MALTAURO <i> Anna Claudia</i>	

Interviene in qualità di assessore esterno senza diritto di voto la Sig.ra Avv. Stefania Pastore.

CERTIFICATO DI PUBBLICAZIONE

Publicata all'Albo Pretorio il _____ per 15 giorni consecutivi.

L'Istruttore Amministrativo
F.to Zini

O G G E T T O**APPROVAZIONE DEL BILANCIO CONSOLIDATO DEL GRUPPO DI AMMINISTRAZIONE PUBBLICA "COMUNE DI RECOARO TERME" - ESERCIZIO FINANZIARIO 2018, CORREDATO DALLA RELAZIONE SULLA GESTIONE CONSOLIDATA E DALLA RELAZIONE DEL REVISORE DEI CONTI**

Il Sindaco introduce il quattordicesimo punto all'ordine del giorno e ne legge il titolo. Dà, quindi, la parola all'assessore al bilancio, Mantese Chiara.

Assessore Mantese Chiara: "Il bilancio consolidato è un documento contabile che ha lo scopo di rappresentare i risultati finanziari, patrimoniali ed il risultato economico della complessiva attività svolta dall'Amministrazione comunale attraverso le proprie articolazioni organizzative, i propri enti strumentali e le società controllate e partecipate che costituiscono il gruppo amministrazione di cui il Comune è capo gruppo. Si tratta di una funzione puramente informativa, ma una sua mancata approvazione comporta, come conseguenza, una impossibilità a procedere ad assunzioni di personale a qualsiasi titolo, con qualsivoglia tipologia contrattuale, ivi compresi i rapporti di collaborazione coordinata e continuativa e di somministrazione fino a quando non si adempia.

Entro i successivi 30 giorni dall'approvazione da parte del Consiglio Comunale, il bilancio consolidato va inviato alla Banca Dati delle Amministrazioni Pubbliche.

È obbligatorio dal 2015 e viene, quindi, approvato dal Consiglio Comunale entro il 30 settembre, dopo che la Giunta si è già espressa sia per l'individuazione del Gruppo di Amministrazione al 31/12 e del perimetro di consolidamento, nonché con una preventiva approvazione del bilancio stesso. Queste attività propedeutiche sono state regolarmente svolte, giuste delibere di Giunta nr. 78 del 26/6/2019, di definizione del GAP e del perimetro di consolidamento, e nr. 108 del 04/09/2019, di approvazione del bilancio consolidato 2018. Questi provvedimenti sono stati immediatamente inviati al Revisore dei Conti per la loro verifica e per i quali il dott. Maggiori ci ha rilasciato un giudizio favorevole, circa l'approvazione della presente proposta di deliberazione. Ora cercherò di illustrarvi, molto brevemente, il documento contabile che vi è stato consegnato. Premesso che i soggetti inclusi nell'area di consolidamento sono:

- Agno Chiampo Ambiente Srl, con una percentuale di partecipazione del 3,60%;
- ViAcqua Spa, con una percentuale di partecipazione del 1,46%;
- Impianti Agno Srl, con una percentuale di partecipazione del 15,20%;
- Consorzio Polizia Locale Valle Agno, con una percentuale di partecipazione del 10,44%;
- Consiglio di Bacino Bacchiglione, con una percentuale di partecipazione del 0,61%;

mentre sono risultati esclusi il Consorzio Bacino Imbrifero dell'Agno, il Consorzio Bacino Imbrifero Adige Vi, il Consorzio Turistico Vicenza E', il Gal Montagna Vicentina, il Consiglio di Bacino Vicenza ed il Cev Consorzio Energia Veneto.

Si rileva, innanzitutto, che rispetto allo scorso anno sono rientrate nel perimetro di consolidamento anche la società ViAcqua ed il Consiglio di Bacino Bacchiglione e, quindi, ritengo poco significativo il raffronto dei dati con l'esercizio precedente, dato che si comparano delle aggregazioni di valori contabili, operate con il metodo proporzionale, di soggetti diversi.

Il bilancio consolidato si compone di un conto economico che chiude con un saldo positivo di circa 95 mila euro, di uno Stato Patrimoniale che riporta un totale attività e passività di oltre 40 milioni di euro e di una relazione sulla gestione consolidata, contenente la nota integrativa. Rispetto all'anno precedente si evidenzia, peraltro, un netto miglioramento del risultato economico, derivante in parte dal consolidamento di Viacqua, ma soprattutto dalla progressiva riduzione della perdita dell'Ente capo fila che nell'anno 2017 era scaturita da accantonamenti a fondi del passivo.

La lettura di tutti i conti consolidati fa rilevare, quindi, una situazione complessiva delle società che non presenta allo stato criticità particolari e si mantiene in equilibrio.

Non essendoci rilievi degni di nota, neanche da parte del Revisore, io propongo di procedere per la nostra competenza”.

Il Sindaco chiede se vi sono interventi e passa immediatamente alla votazione palese per alzata di mano il cui esito è sotto riportato.

IL CONSIGLIO COMUNALE

Visto l'art. 11-bis del D.Lgs. n. 118/2011 e s.m.i. che recita:

“1. Gli enti di cui all'art. 1, comma 1, redigono il bilancio consolidato con i propri enti ed organismi strumentali, aziende, società controllate e partecipate, secondo le modalità ed i criteri individuati nel principio applicato del bilancio consolidato di cui all'allegato n. 4/4.

2. Il bilancio consolidato è costituito dal conto economico consolidato, dallo stato patrimoniale consolidato e dai seguenti allegati:

a) la relazione sulla gestione consolidata che comprende la nota integrativa;

b) la relazione del collegio dei revisori dei conti.

3. Ai fini dell'inclusione nel bilancio consolidato, si considera qualsiasi ente strumentale, azienda, società controllata e partecipata, indipendentemente dalla sua forma giuridica pubblica o privata, anche se le attività che svolge sono dissimili da quelle degli altri componenti del gruppo, con l'esclusione degli enti cui si applica il titolo II.

4. Gli enti di cui al comma 1 possono rinviare l'adozione del bilancio consolidato con riferimento all'esercizio 2016, salvo gli enti che, nel 2014, hanno partecipato alla sperimentazione.”

Visti i commi 1 e 2 dell'art. 233-bis del D.Lgs. n. 267/2000 e s.m.i. - TUEL che recitano:

- “1. Il bilancio consolidato di gruppo è predisposto secondo le modalità previste dal decreto legislativo 23 giugno 2011, n. 118, e successive modificazioni.
2. Il bilancio consolidato è redatto secondo lo schema previsto dall'allegato n. 11 del decreto legislativo 23 giugno 2011, n. 118, e successive modificazioni.”

Visto il comma 8 dell'art. 151 del D.Lgs. n. 267/2000 e s.m.i. - TUEL che recita:

“Entro il 30 settembre l'ente approva il bilancio consolidato con i bilanci dei propri organismi e enti strumentali e delle società controllate e partecipate, secondo il principio applicato n. 4/4 di cui al decreto legislativo 23 giugno 2011, n. 118.”

Visti i commi 4 e 5 dell'art. 147-quater del D.Lgs. n. 267/2000 e s.m.i. - TUEL che recitano:

“4. I risultati complessivi della gestione dell'ente locale e delle aziende non quotate partecipate sono rilevati mediante bilancio consolidato, secondo la competenza economica, predisposto secondo le modalità previste dal decreto legislativo 23 giugno 2011, n. 118, e successive modificazioni.

5. Le disposizioni del presente articolo si applicano, in fase di prima applicazione, agli enti locali con popolazione superiore a 100.000 abitanti, per l'anno 2014 agli enti locali con popolazione superiore a 50.000 abitanti e, a decorrere dall'anno 2015, agli enti locali con popolazione superiore a 15.000 abitanti, ad eccezione del comma 4, che si applica a tutti gli enti locali a decorrere dall'anno 2015, secondo le disposizioni recate dal decreto legislativo 23 giugno 2011, n. 118. Le disposizioni del presente articolo non si applicano alle società quotate e a quelle da esse controllate ai sensi dell'articolo 2359 del codice civile. A tal fine, per società quotate partecipate dagli enti di cui al presente articolo si intendono le società emittenti strumenti finanziari quotati in mercati regolamentati.”

Visto l'art. 9 del D.L. n. 113/2016, che prevede che in caso di mancato rispetto dei termini previsti per l'approvazione dei bilanci di previsione, dei rendiconti e del bilancio consolidato e del termine di 30 gg. dalla loro approvazione per l'invio dei relativi dati alla banca dati delle amministrazioni pubbliche gli enti territoriali (BDAP), compresi i dati aggregati per voce del piano dei conti integrato, ferma restando per gli enti locali che non rispettano i termini per l'approvazione dei bilanci di previsione e dei rendiconti la procedura prevista dall'art. 141 del TUEL, non possono procedere ad assunzioni di personale a qualsiasi titolo, con qualsivoglia tipologia contrattuale, ivi compresi i rapporti di collaborazione coordinata e continuativa e di somministrazione, anche con riferimento ai processi di stabilizzazione in atto, fino a quando non abbiano adempiuto e che è fatto altresì divieto di stipulare contratti di servizio con soggetti privati che si configurino come elusivi del vincolo;

Considerato che il bilancio consolidato ha la funzione di rappresentare in modo veritiero e corretto la situazione finanziaria e patrimoniale e il risultato economico della complessiva attività svolta dall'Ente attraverso le proprie articolazioni organizzative, i suoi enti strumentali e le sue società controllate e partecipate ed, in particolare, il bilancio consolidato deve consentire di:

1. sopperire alle carenze informative e valutative dei bilanci degli enti che perseguono le proprie funzioni anche attraverso enti strumentali e detengono rilevanti partecipazioni in società, dando una rappresentazione, anche di natura contabile, delle proprie scelte di indirizzo, pianificazione e controllo;
2. attribuire alla amministrazione capogruppo un nuovo strumento per programmare, gestire e controllare con maggiore efficacia il proprio gruppo comprensivo di enti e società;
3. ottenere una visione completa delle consistenze patrimoniali e finanziarie di un gruppo di enti e società che fa capo ad un'amministrazione pubblica, incluso il risultato economico;

Viste:

- la deliberazione del Consiglio Comunale n. 26 del 29/04/2019 di approvazione del rendiconto della gestione dell'anno 2018, esecutiva ai sensi di legge, che comprende altresì lo stato patrimoniale e il conto economico;

- la deliberazione della Giunta Comunale n. 78 del 26/06/2019 avente ad oggetto l'individuazione degli enti e delle società partecipate da includere nel bilancio consolidato del gruppo di amministrazione pubblica 'Comune di Recoaro Terme' dell'esercizio 2018;

Visti altresì i bilanci dell'esercizio 2018 degli enti e delle società da assoggettare a consolidamento, agli atti presso l'ufficio Ragioneria del Comune;

Visto l'allegato n. 4/4 al D.Lgs. n. 118/2011 e s.m.i. riguardante il principio contabile applicato concernente il bilancio consolidato;

Visto l'allegato schema di bilancio consolidato per l'esercizio 2018, corredato dalla relazione sulla gestione consolidata che comprende la nota integrativa, approvato con deliberazione della Giunta Comunale n. 108 del 04/09/2019 (allegati sub B e C);

Visto il comma 1, lettera d-bis) dell'art. 239 del D.Lgs. n. 267/2000 e s.m.i. - TUEL che recita:

“1. L'organo di revisione svolge le seguenti funzioni:

... d-bis) relazione sulla proposta di deliberazione consiliare di approvazione del bilancio consolidato di cui all'art. 233bis e sullo schema di bilancio consolidato, entro il termine previsto dal regolamento di contabilità e comunque non inferiore a 20 giorni, decorrente

dalla trasmissione della stessa proposta approvata dall'organo esecutivo”;

Dato atto che la documentazione relativa al bilancio consolidato in oggetto è stata trasmessa all’Organo di revisione tramite mail in data 05/09/2019;

Vista la relazione positiva del Revisore dei Conti resa ai sensi del comma 1, lettera d-bis) dell’art. 239 del D.Lgs. n. 267/2000 e s.m.i. – TUEL, allegata alla presente Deliberazione sub D);

Visto l’art. 1, comma 1, lettera d) del Decreto del Ministero dell’Economia e delle Finanze del 12 maggio 2016 che prevede che gli enti locali debbano trasmettere alla Banca dati delle pubbliche amministrazioni (BDAP), entro 30 giorni dall’approvazione, i propri bilanci consolidati (a partire dal consolidato 2016), compresi gli allegati previsti dall’articolo 11-bis, comma 2, lettere a) e b), del decreto legislativo 23 giugno 2011, n. 118, e successive modifiche, predisposti secondo gli schemi di cui all’allegato n. 11 al predetto decreto legislativo n. 118 del 2011;

Visti:

- il D.Lgs. n. 267/2000 e s.m.i. – TUEL;
- il D.Lgs. n. 118/2011 e s.m.i.;
- lo Statuto Comunale;
- il vigente regolamento comunale di contabilità;

Visti i pareri favorevoli, resi ai sensi dell’art. 49 del D.Lgs. 18 agosto 2000, n. 267, in ordine alla regolarità tecnica e contabile (allegati sub A);

Vista la relazione dell’assessore al bilancio, Sig.ra Mantese Chiara, sopra integralmente riportata;

Visto l’esito della votazione per alzata di mano che ha dato il seguente risultato:

Consiglieri presenti:	n. 8
Favorevoli:	n. 8
Contrari:	n. =
Astenuti:	n. =

DELIBERA

1. di approvare, per le motivazioni in premessa, il bilancio consolidato per l’esercizio 2018 del Gruppo “Comune di Recoaro Terme”, corredato dalla relazione sulla gestione consolidata, che comprende la nota integrativa, e dalla relazione del revisore dei conti, allegati alla presente deliberazione sub B), C) e D), per formarne parte integrante e

sostanziale;

2. di dichiarare la presente deliberazione immediatamente esecutiva, ai sensi dell'art. 134, comma 4, del Dlgs 267/2000, con separata votazione per alzata di mano che dà il seguente esito:

Consiglieri presenti:	n. 8
Favorevoli:	n. 8
Contrari:	n. =
Astenuti:	n. =

Letto, approvato e sottoscritto.

IL SINDACO
F.to Branco

IL SEGRETARIO GENERALE
F.to Caporrino

CERTIFICATO DI ESECUTIVITA'

Pubblicata all'Albo Pretorio il _____ per 15 giorni consecutivi.

Esecutiva dopo il decimo giorno.

Lì _____

IL VICE-SEGRETARIO GENERALE
F.to Fiorin

Copia conforme all'originale ad uso amministrativo, composta da più fogli.

Lì _____

IL FUNZIONARIO INCARICATO
(Zini Andrea)

**ALLEGATO "SUB A" ALLA DELIBERAZIONE DI
CONSIGLIO COMUNALE**

OGGETTO: APPROVAZIONE DEL BILANCIO CONSOLIDATO DEL GRUPPO DI AMMINISTRAZIONE PUBBLICA "COMUNE DI RECOARO TERME" - ESERCIZIO FINANZIARIO 2018, CORREDATO DALLA RELAZIONE SULLA GESTIONE CONSOLIDATA E DALLA RELAZIONE DEL REVISORE DEI CONTI.

PARERI

Ai sensi dell'art. 49 del T.U. sull'ordinamento degli Enti Locali approvato con D. Lgs. n. 267 del 18.8.2000, il sottoscritto, in qualità di responsabile del Servizio,

- esprime parere favorevole in ordine alla regolarità tecnica della proposta di deliberazione in oggetto indicata. Ovvero,
- attesta che il presente provvedimento è mero atto di indirizzo non soggetto a parere.

Recoaro Terme, 18 SET. 2019

IL RESPONSABILE DEL SETTORE 2

Dott.ssa Anna Busellato

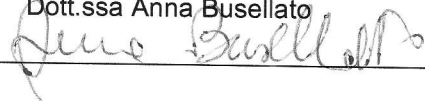

Ai sensi dell'art. 49 del T.U. sull'Ordinamento degli Enti Locali approvato con D.Lgs. n. 267 del 18.8.2000, il sottoscritto, in qualità di Responsabile Ufficio ragioneria,

- esprime parere favorevole in ordine alla regolarità contabile della proposta di deliberazione in oggetto indicata. Ovvero,
- rileva che l'atto non comporta riflessi diretti o indiretti sulla situazione economico-finanziaria o sul patrimonio dell'ente

Attesta inoltre:

- che la spesa relativa al presente provvedimento trova regolare copertura finanziaria e viene imputata ai seguenti capitoli di bilancio:

IMPORTO

CAPITOLO

IMPEGNO

- Nessun onere a carico del bilancio
- Impegno da assumere con successivo atto

Recoaro Terme, 18 SET. 2019

IL RESPONSABILE DEL SETTORE 2

Dott. Ssa Anna Busellato



CONTO ECONOMICO CONSOLIDATO

CONTO ECONOMICO CONSOLIDATO		2018	2017	riferimento art. 2425 cc	riferimento DM 26/4/95
A) COMPONENTI POSITIVI DELLA GESTIONE					
1	Proventi da tributi	2.911.991,44	2.800.731,00		
2	Proventi da fondi perequativi	810.715,17	809.162,00		
3	Proventi da trasferimenti e contributi	980.456,26	959.601,00		
a	<i>Proventi da trasferimenti correnti</i>	421.419,20	449.361,00		A5c
b	<i>Quota annuale di contributi agli investimenti</i>	559.037,06	510.240,00		E20c
c	<i>Contributi agli investimenti</i>				
4	Ricavi delle vendite e prestazioni e proventi da servizi pubblici	2.106.176,67	1.213.554,00	A1	A1a
a	<i>Proventi derivanti dalla gestione dei beni</i>	406.243,37	304.081,00		
b	<i>Ricavi della vendita di beni</i>	360,70			
c	<i>Ricavi e proventi dalla prestazione di servizi</i>	1.699.572,60	909.473,00		
5	Variazioni nelle rimanenze di prodotti in corso di lavorazione, etc. (+/-)			A2	A2
6	Variazione dei lavori in corso su ordinazione			A3	A3
7	Incrementi di immobilizzazioni per lavori interni	48.103,45		A4	A4
8	Altri ricavi e proventi diversi	439.884,42	292.191,00	A5	A5 a e b
TOTALE COMPONENTI POSITIVI DELLA GESTIONE (A)		7.297.327,41	6.075.239,00		
B) COMPONENTI NEGATIVI DELLA GESTIONE					
9	Acquisto di materie prime e/o beni di consumo	179.737,49	133.910,00	B6	B6
10	Prestazioni di servizi	2.469.823,49	2.196.134,00	B7	B7
11	Utilizzo beni di terzi	141.554,72	60.329,00	B8	B8
12	Trasferimenti e contributi	693.129,61	660.560,00		
a	<i>Trasferimenti correnti</i>	691.636,52	660.560,00		
b	<i>Contributi agli investimenti ad altre Amministrazioni pubb.</i>	1.493,09			
c	<i>Contributi agli investimenti ad altri soggetti</i>				
13	Personale	1.677.148,92	1.522.101,00	B9	B9
14	Ammortamenti e svalutazioni	1.309.093,08	1.017.761,00	B10	B10
a	<i>Ammortamenti di immobilizzazioni Immateriali</i>	40.369,11	28.200,00	B10a	B10a
b	<i>Ammortamenti di immobilizzazioni materiali</i>	1.181.151,54	986.098,00	B10b	B10b
c	<i>Altre svalutazioni delle immobilizzazioni</i>			B10c	B10c
d	<i>Svalutazione dei crediti</i>	87.572,43	3.463,00	B10d	B10d
15	Variazioni nelle rimanenze di materie prime e/o beni di consumo (+/-)	-1.558,36	278,00	B11	B11
16	Accantonamenti per rischi	12.063,90	205.110,00	B12	B12
17	Altri accantonamenti		234.939,00	B13	B13
18	Oneri diversi di gestione	181.298,52	157.928,00	B14	B14
TOTALE COMPONENTI NEGATIVI DELLA GESTIONE (B)		6.662.291,37	6.189.050,00		
DIFFERENZA FRA COMP. POSITIVI E NEGATIVI DELLA GESTIONE (A-B)		635.036,04	-113.811,00	-	-
C) PROVENTI ED ONERI FINANZIARI					
Proventi finanziari					
19	Proventi da partecipazioni	0,00	0,00	C15	C15
a	<i>da societa' controllate</i>				
b	<i>da societa' partecipate</i>				
c	<i>da altri soggetti</i>				
20	Altri proventi finanziari	-13.317,05	10.044,00	C16	C16
Totale proventi finanziari		-13.317,05	10.044,00		
Oneri finanziari					
21	Interessi ed altri oneri finanziari	284.455,16	260.106,00	C17	C17
a	<i>Interessi passivi</i>	242.850,40	253.043,00		
b	<i>Altri oneri finanziari</i>	41.604,76	7.063,00		
Totale oneri finanziari		284.455,16	260.106,00		
Totale (C)		-297.772,21	-250.062,00	-	-
D) RETTIFICHE DI VALORE ATTIVITA' FINANZIARIE					
22	Rivalutazioni			D18	D18
23	Svalutazioni			D19	D19
Totale (D)		0,00	0,00		
E) PROVENTI ED ONERI STRAORDINARI					
24	Proventi straordinari	67.540,42	74.894,00	E20	E20
a	<i>Proventi da permessi di costruire</i>				

CONTO ECONOMICO CONSOLIDATO

CONTO ECONOMICO CONSOLIDATO		2018	2017	riferimento art. 2425 cc	riferimento DM 26/4/95
b	<i>Proventi da trasferimenti in conto capitale</i>				
c	<i>Sopravvenienze attive e insussistenze del passivo</i>	67.540,42	74.894,00		E20b
d	<i>Plusvalenze patrimoniali</i>				E20c
e	<i>Altri proventi straordinari</i>				
	Totale proventi	67.540,42	74.894,00		
25	Oneri straordinari	173.442,54	89.396,00	E21	E21
a	<i>Trasferimenti in conto capitale</i>				
b	<i>Sopravvenienze passive e insussistenze dell'attivo</i>	148.287,03	59.386,00		E21b
c	<i>Minusvalenze patrimoniali</i>				E21a
d	<i>Altri oneri straordinari</i>	25.155,51	30.010,00		E21d
	Totale oneri	173.442,54	89.396,00		
	Totale (E) (E20-E21))	-105.902,12	-14.502,00	-	-
	RISULTATO PRIMA DELLE IMPOSTE (A-B+-C+-D+-E)	231.361,71	-378.375,00	-	-
26	Imposte (*)	136.065,51	103.219,00	E22	E22
27	RISULTATO DELL'ESERCIZIO (comprensivo della quota di pertinenza di terzi)	95.296,20	-481.594,00	E23	E23
28	Risultato dell'esercizio di pertinenza di terzi				

STATO PATRIMONIALE CONSOLIDATO - ATTIVO

STATO PATRIMONIALE (ATTIVO)		2018	2017	riferimento art. 2425 cc	riferimento DM 26/4/95
	A) CREDITI vs. LO STATO ED ALTRE AMMINISTRAZIONI PUBBLICHE PER LA PARTECIPAZIONE AL FONDO DI DOTAZIONE			A	A
	TOTALE CREDITI vs PARTECIPANTI (A)	0,00	0,00		
	B) IMMOBILIZZAZIONI				
	<u>Immobilizzazioni immateriali</u>			BI	BI
I	1 Costi di impianto e di ampliamento	3.389,45	5.084,00	BI1	BI1
	2 Costi di ricerca sviluppo e pubblicità	24,31		BI2	BI2
	3 Diritti di brevetto ed utilizzazione opere dell'ingegno	34.397,60	8.299,00	BI3	BI3
	4 Concessioni, licenze, marchi e diritti simile	105,03	181,00	BI4	BI4
	5 Avviamento	2.563,85	302,00	BI5	BI5
	6 Immobilizzazioni in corso ed acconti	308.040,35	307.905,00	BI6	BI6
	9 Altre	41.260,35	55.401,00	BI7	BI7
	Totale immobilizzazioni immateriali	389.780,94	377.172,00		
	<u>Immobilizzazioni materiali (3)</u>				
II	1 Beni demaniali	9.053.667,99	8.033.402,00		
	1.1 Terreni				
	1.2 Fabbricati				
	1.3 Infrastrutture	9.053.667,99	8.033.402,00		
	1.9 Altri beni demaniali				
III	2 Altre immobilizzazioni materiali (3)	23.996.349,97	21.674.500,00		
	2.1 Terreni	5.524.106,87	5.535.953,00	BII1	BII1
	a di cui in leasing finanziario				
	2.2 Fabbricati	8.538.510,44	8.692.247,00		
	a di cui in leasing finanziario				
	2.3 Impianti e macchinari	5.860.236,74	3.161.193,00	BII2	BII2
	a di cui in leasing finanziario				
	2.4 Attrezzature industriali e commerciali	89.663,73	76.534,00	BII3	BII3
	2.5 Mezzi di trasporto	17.832,98	85.985,00		
	2.6 Macchine per ufficio e hardware	27.403,38	21.433,00		
	2.7 Mobili e arredi	7.287,81	9.694,00		
	2.8 Infrastrutture	3.836.119,89	4.002.495,00		
	2.99 Altri beni materiali	95.188,13	88.966,00		
	3 Immobilizzazioni in corso ed acconti	1.636.989,39	1.051.038,00	BII5	BII5
	Totale immobilizzazioni materiali	34.687.007,35	30.758.940,00		
IV	<u>Immobilizzazioni Finanziarie (1)</u>				
	1 Partecipazioni in	785,28	50.215,00	BIII1	BIII1
	a imprese controllate		760,00	BIII1a	BIII1a
	b imprese partecipate	516,20		BIII1b	BIII1b
	c altri soggetti	269,08	49.455,00		
	2 Crediti verso	114.069,97	3.800,00	BIII2	BIII2
	a altre amministrazioni pubbliche				
	b imprese controllate	3.800,00	3.800,00	BIII2a	BIII2a
	c imprese partecipate			BIII2b	BIII2b
	d altri soggetti	110.269,97		BIII2c BIII2d	BIII2d
	3 Altri titoli	9,83		BIII3	
	Totale immobilizzazioni finanziarie	114.865,08	54.015,00		
	TOTALE IMMOBILIZZAZIONI (B)	35.191.653,37	31.190.127,00	-	-
	C) ATTIVO CIRCOLANTE				
I	<u>Rimanenze</u>	19.469,95	1.117,00	CI	CI
	Totale rimanenze	19.469,95	1.117,00		
II	<u>Crediti (2)</u>				
	1 Crediti di natura tributaria	107.807,83	160.382,00		
	a Crediti da tributi destinati al finanziamento della sanità				
	b Altri crediti da tributi	89.622,87	135.975,00		
	c Crediti da Fondi perequativi	18.184,96	24.407,00		
	2 Crediti per trasferimenti e contributi	1.708.264,28	1.137.634,00		

STATO PATRIMONIALE CONSOLIDATO - ATTIVO

STATO PATRIMONIALE (ATTIVO)		2018	2017	riferimento art. 2425 cc	riferimento DM 26/4/95
a	verso amministrazioni pubbliche	1.706.459,53	1.137.634,00		
b	imprese controllate	1.783,89		CII2	CII2
c	imprese partecipate			CII3	CII3
d	verso altri soggetti	20,86			
3	Verso clienti ed utenti	899.608,00	412.308,00	CII1	CII1
4	Altri Crediti	421.943,52	461.138,00	CII5	CII5
a	verso l'erario	119.268,73	90.731,00		
b	per attività svolta per c/terzi				
c	altri	302.674,79	370.407,00		
	Totale crediti	3.137.623,63	2.171.462,00		
III	<u>Attività finanziarie che non costituiscono immobilizzi</u>				
1	Partecipazioni			CIII1,2,3,4,5	CIII1,2,3
2	Altri titoli	511.808,17	531.628,00	CIII6	CIII5
	Totale attività finanziarie che non costituiscono immobilizzi	511.808,17	531.628,00		
IV	<u>Disponibilità liquide</u>				
1	Conto di tesoreria	580.121,18	773.709,00		
a	Istituto tesoriere	558.023,75	773.709,00		CIV1a
b	presso Banca d'Italia	22.097,43			
2	Altri depositi bancari e postali	707.259,12	250.157,00	CIV1	CIV1b e CIV1c
3	Denaro e valori in cassa	2.322,09	1.992,00	CIV2 e CIV3	CIV2 e CIV3
4	Altri conti presso la tesoreria statale intestati all'ente				
	Totale disponibilità liquide	1.289.702,39	1.025.858,00		
	TOTALE ATTIVO CIRCOLANTE (C)	4.958.604,14	3.730.065,00		
	D) RATEI E RISCONTI				
1	Ratei attivi		2.952,00	D	D
2	Risconti attivi	17.729,11	11.642,00	D	D
	TOTALE RATEI E RISCONTI (D)	17.729,11	14.594,00		
	TOTALE DELL'ATTIVO (A+B+C+D)	40.167.986,62	34.934.786,00	-	-

(1) con separata indicazione degli importi esigibili entro l'esercizio successivo
 (2) con separata indicazione degli importi esigibili oltre l'esercizio successivo
 (3) con separata indicazione degli importi relativi a beni indisponibili

STATO PATRIMONIALE CONSOLIDATO - PASSIVO

STATO PATRIMONIALE (PASSIVO)		2018	2017	riferimento art. 2425 cc	riferimento DM 26/4/95
A) PATRIMONIO NETTO					
I	Fondo di dotazione	-7.401.991,90	-5.861.579,00	AI	AI
II	Riserve	19.955.898,35	14.212.479,00		
a	<i>da risultato economico di esercizi precedenti</i>	-881.493,24	-417.243,00	AIV, AV, AVI, AVII, AVII	AIV, AV, AVI, AVII, AVII
b	<i>da capitale</i>			AII, AIII	AII, AIII
c	<i>da permessi di costruire</i>	745.848,94	697.312,00		
d	<i>riserve indisponibili per beni demaniali e patrimoniali indisponibili e per i beni culturali</i>	15.423.368,93	13.932.410,00		
e	<i>altre riserve indisponibili</i>	4.668.173,72			
III	Risultato economico dell'esercizio	95.296,20	-481.594,00	AIX	AIX
Patrimonio netto comprensivo della quota di pertinenza di terzi		12.649.202,65	7.869.306,00		
Fondo di dotazione e riserve di pertinenza di terzi					
Risultato economico dell'esercizio di pertinenza di terzi					
Patrimonio netto di pertinenza di terzi		0,00	0,00		
TOTALE PATRIMONIO NETTO (A)		12.649.202,65	7.869.306,00		
B) FONDI PER RISCHI ED ONERI					
1	Per trattamento di quiescenza			B1	B1
2	Per imposte			B2	B2
3	Altri	341.086,96	359.494,00	B3	B3
4	fondo di consolidamento per rischi e oneri futuri		3.861.646,00		
TOTALE FONDI RISCHI ED ONERI (B)		341.086,96	4.221.140,00		
C) TRATTAMENTO DI FINE RAPPORTO		66.274,51	25.132,00	C	C
TOTALE T.F.R. (C)		66.274,51	25.132,00		
D) DEBITI (1)					
1	Debiti da finanziamento	6.015.023,02	4.791.388,00		
a	<i>prestiti obbligazionari</i>	581.361,27		D1e D2	D1
b	<i>v/ altre amministrazioni pubbliche</i>				
c	<i>verso banche e tesoriere</i>	977.036,39	91.937,00	D4	D3 e D4
d	<i>verso altri finanziatori</i>	4.456.625,36	4.699.451,00	D5	
2	Debiti verso fornitori	1.361.149,83	747.939,00	D7	D6
3	Acconti			D6	D5
4	Debiti per trasferimenti e contributi	210.404,76	124.484,00		
a	<i>enti finanziati dal servizio sanitario nazionale</i>				
b	<i>altre amministrazioni pubbliche</i>	183.528,01	111.155,00		
c	<i>imprese controllate</i>			D9	D8
d	<i>imprese partecipate</i>			D10	D9
e	<i>altri soggetti</i>	26.876,75	13.329,00		
5	Altri debiti	653.669,43	413.413,00	D12,D13,D14	D11,D12,D13
a	<i>tributari</i>	126.468,65	68.863,00		
b	<i>verso istituti di previdenza e sicurezza sociale</i>	41.992,62	25.023,00		
c	<i>per attività svolta per c/terzi (2)</i>				
d	<i>altri</i>	485.208,16	319.527,00		
TOTALE DEBITI (D)		8.240.247,04	6.077.224,00		
E) RATEI E RISCONTI E CONTRIBUTI AGLI INVESTIMENTI					
I	Ratei passivi	1.072.008,44	382,00	E	E
II	Risconti passivi	17.799.167,02	16.741.602,00	E	E
1	Contributi agli investimenti	17.799.130,08	16.741.602,00		
a	<i>da altre amministrazioni pubbliche</i>	17.789.430,08	16.731.602,00		
b	<i>da altri soggetti</i>	9.700,00	10.000,00		
2	Concessioni pluriennali				
3	Altri risconti passivi	36,94			
TOTALE RATEI E RISCONTI (E)		18.871.175,46	16.741.984,00		
TOTALE DEL PASSIVO (A+B+C+D+E)		40.167.986,62	34.934.786,00	-	-
CONTI D'ORDINE					
	1) Impegni su esercizi futuri	5.092.061,10	4.899.221,00		
	5) Beni di terzi in uso				
	6) Beni dati in uso a terzi				

STATO PATRIMONIALE CONSOLIDATO - PASSIVO

STATO PATRIMONIALE (PASSIVO)		2018	2017	riferimento art. 2425 cc	riferimento DM 26/4/95
7) Garanzie prestate a amministrazioni pubbliche		63.871,67	63.872,00		
8) Garanzie prestate a imprese controllate					
9) Garanzie prestate a imprese partecipate					
10) Garanzie prestate a altre imprese		397,69	398,00		
TOTALE CONTI D'ORDINE		5.156.330,46	4.963.491,00	-	-

(1) con separata indicazione degli importi esigibili oltre l'esercizio successivo.

(2) non comprende i debiti derivanti dall'attività di sostituto di imposta. I debiti derivanti da tale attività sono considerati nelle voci 5 a) e b)

COMUNE DI RECOARO TERME
Provincia di Vicenza



**RELAZIONE SULLA GESTIONE CONSOLIDATA E
NOTA INTEGRATIVA AL BILANCIO CONSOLIDATO
PER L'ESERCIZIO 2018**

RELAZIONE SULLA GESTIONE

PREMESSA

Il decreto legislativo 23 giugno 2011, n. 118, recante *“Disposizioni in materia di armonizzazione dei sistemi contabili e degli schemi di bilancio delle Regioni, degli enti locali e dei loro organismi”* ha previsto la redazione da parte degli enti locali del bilancio consolidato con i propri enti e organismi strumentali, aziende, società controllate e partecipate, secondo le modalità e i criteri individuati nel principio applicato al bilancio consolidato, di cui all'allegato 4/4.

La Relazione sulla Gestione si compone di una parte iniziale, riportante i principali elementi rappresentativi del Bilancio consolidato e della Nota Integrativa.

La Nota Integrativa, oltre ai richiami normativi e di prassi sottesi alla predisposizione del bilancio consolidato, descrive il percorso che ha portato alla predisposizione del presente documento, i criteri di valutazione applicati, le operazioni infragruppo, la differenza di consolidamento e presenta le principali voci incidenti sulle risultanze di gruppo. L'articolazione dei contenuti della Nota Integrativa rispetta le indicazioni contenute nel Principio contabile applicato concernente il Bilancio consolidato.

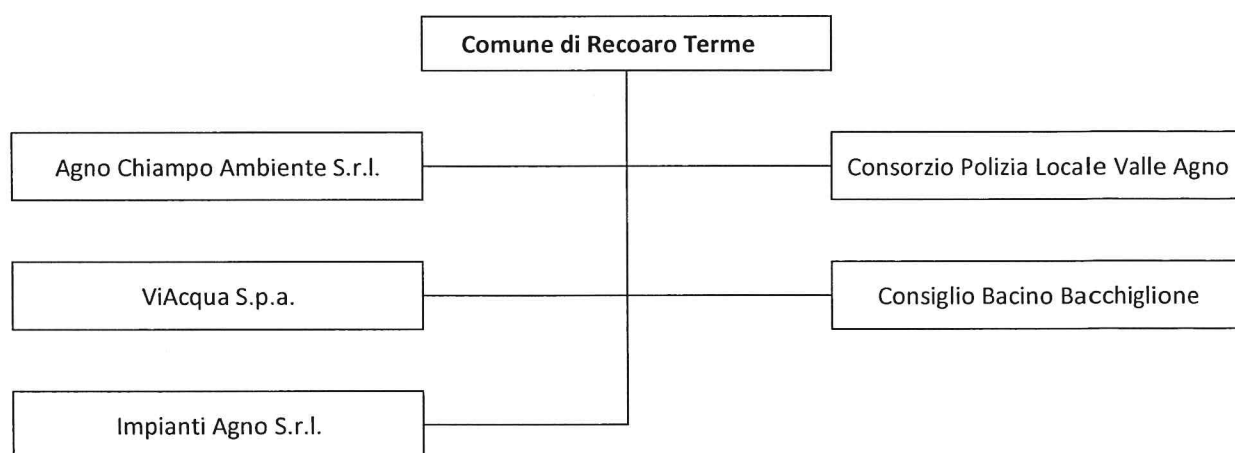

Il bilancio consolidato del Comune di Recoaro Terme si chiude con risultato consolidato di 95.296,20.

Il risultato consolidato scaturisce dall'insieme della gestione caratteristica, finanziaria e straordinaria:

- la gestione caratteristica consiste nell'insieme di attività "tipiche" per le quali il Comune e le società/enti operano e dalle quali conseguono proventi e sostengono costi di produzione;
- la gestione finanziaria consiste nell'insieme di operazioni legate al reperimento delle risorse finanziarie e ad investimenti finanziari;
- la gestione straordinaria consiste nell'insieme di operazioni che non sono strettamente correlate alle "attività tipiche" del Comune e delle società/enti inclusi nel perimetro di consolidamento.

Si riporta di seguito il Conto Economico consolidato suddiviso per le tre tipologie di gestione sopra descritte, con l'indicazione separata dei dati relativi al Comune di Recoaro Terme:

Conto economico	Comune (Conto economico 2018)	Impatto dei valori consolidati	Bilancio consolidato 2018
Valore della produzione	5.329.276,55	1.968.050,86	7.297.327,41
Costi della produzione	4.976.292,38	1.685.998,99	6.662.291,37
Risultato della gestione operativa	352.984,17	282.051,87	635.036,04
Proventi ed oneri finanziari	- 242.850,40	- 54.921,81	- 297.772,21
Rettifiche di valore di attività finanziarie	-	-	-
Proventi ed oneri straordinari	- 108.742,37	2.840,25	- 105.902,12
Imposte sul reddito	77.121,29	58.944,22	136.065,51
Risultato di esercizio	- 75.729,89	171.026,09	95.296,20

Si precisa che gli oneri finanziari sono composti principalmente da interessi passivi per mutui contratti con Cassa Depositi e Prestiti.

Lo Stato Patrimoniale del Gruppo di Amministrazione Pubblica

L'attivo consolidato consiste nell'insieme delle risorse impiegate nella gestione del Gruppo Amministrazione Pubblica Comune di Recoaro Terme.

Il passivo consolidato consiste nell'insieme delle fonti di finanziamento che il Comune e le società/enti appartenenti al Gruppo Amministrazione Pubblica hanno reperito da soci e da terzi.

Si riporta di seguito lo Stato Patrimoniale consolidato, suddiviso per macro-voci, con l'indicazione separata dei dati relativi al Comune di Recoaro Terme e delle rettifiche apportate in sede di consolidamento:

Stato patrimoniale	Comune (Stato patrimoniale 2018)	Impatto dei valori consolidati	Bilancio consolidato 2018
Totale crediti vs partecipanti	-	-	-
Immobilizzazioni immateriali	350.673,20	39.107,74	389.780,94
Immobilizzazioni materiali	28.746.201,15	5.940.806,20	34.687.007,35
Immobilizzazioni Finanziarie	4.668.173,72	- 4.553.308,64	114.865,08
Totale immobilizzazioni	33.765.048,07	1.426.605,30	35.191.653,37
Rimanenze	-	19.469,95	19.469,95
Crediti	2.068.660,08	1.068.963,55	3.137.623,63
Attività finanziarie che non cost. imm.ni	-	511.808,17	511.808,17
Disponibilità liquide	481.881,74	807.820,65	1.289.702,39
Totale attivo circolante	2.550.541,82	2.408.062,32	4.958.604,14
Totale ratei e risconti attivi	-	17.729,11	17.729,11
TOTALE DELL'ATTIVO	36.315.589,89	3.852.396,73	40.167.986,62

Patrimonio netto	12.478.175,56	171.027,09	12.649.202,65
Fondi per rischi ed oneri	225.000,00	116.086,96	341.086,96
TFR	-	66.274,51	66.274,51
Debiti	5.831.565,52	2.408.681,52	8.240.247,04
Ratei e risconti passivi	17.780.848,81	1.090.326,65	18.871.175,46
TOTALE DEL PASSIVO	36.315.589,89	3.852.396,73	40.167.986,62

I risconti attivi sono determinati in modo da attribuire all'esercizio quote di competenza dei costi a due o più esercizi. In questo specifico caso tale voce comprende principalmente quote di costi di premi assicurativi e canoni per i quali è avvenuta la manifestazione finanziaria nel corso del 2018 ma di competenza economica dell'esercizio successivo.

I ratei attivi sono determinati in modo da attribuire all'esercizio quote di competenza dei ricavi a due o più esercizi. In questo specifico caso tale voce comprende principalmente quote di ricavi per interessi su obbligazioni per i quali la manifestazione finanziaria avverrà nel corso del 2019 ma di competenza economica dell'esercizio corrente.

La voce dei risconti passivi deriva, quasi totalmente, dal bilancio del Comune di Recoaro Terme e si riferisce principalmente a contributi ad investimenti in parte capitale assegnati da amministrazioni pubbliche, statali e locali.

Finalità del bilancio consolidato:

- dare una rappresentazione di natura contabile delle proprie scelte di indirizzo, pianificazione controllo in merito alle funzioni svolte attraverso enti strumentali e partecipate;
- ottenere una visione completa delle consistenze patrimoniali e finanziarie e del risultato economico del gruppo di enti che fanno capo all'amministrazione comunale;
- attribuire alla amministrazione capogruppo un nuovo strumento per programmare, gestire e controllare con maggiore efficacia il proprio gruppo comprensivo di enti e società.

NOTA INTEGRATIVA

Indice

1. *Presupposti normativi e di prassi*
2. *Il Percorso per la predisposizione del bilancio consolidato del Gruppo Amministrazione Pubblica "Comune di Recoaro Terme"*
3. *La composizione del Gruppo Amministrazione Pubblica "Comune di Recoaro Terme"*
4. *I criteri di valutazione applicati*
5. *Variazioni rispetto all'anno precedente*
6. *Le operazioni infragruppo*
7. *La redazione del Bilancio consolidato e la differenza di consolidamento*
8. *Compensi amministratori e sindaci*

1.Presupposti normativi e di prassi

Il bilancio consolidato degli enti locali è disciplinato dal D. Lgs. 118/2011 "Disposizioni in materia di armonizzazione dei sistemi contabili e degli schemi di bilancio delle Regioni, degli enti locali e dei loro organismi, a norma degli articoli 1 e 2 della Legge 5.5.2009, n. 42", articoli da 11-bis a 11- quinquies e allegato 4/4 al medesimo decreto ad oggetto "Principio contabile applicato concernente il bilancio consolidato", così come modificato dal D. Lgs. 10.8.2014, n. 126. Inoltre, come previsto al punto 6 del Principio contabile applicato, per quanto non specificatamente previsto nel D. Lgs. 118/2011 ovvero nel medesimo Principio contabile applicato, si sono presi a riferimento i Principi contabili generali civilistici e quelli emanati dall'Organismo Italiano di Contabilità (OIC), in particolare il Principio contabile n. 17 "Bilancio consolidato e metodo del patrimonio netto", approvato nell'agosto 2014.

In sintesi, la normativa richiamata prevede che:

- gli Enti redigano il bilancio consolidato con i propri Enti ed organismi strumentali, aziende, società controllate e partecipate, che costituiscono il "Gruppo dell'Amministrazione pubblica";
- al fine di consentire la predisposizione del bilancio consolidato, gli Enti capogruppo sono tenuti a predisporre due distinti elenchi concernenti:
 - gli enti, le aziende e le società che compongono il gruppo amministrazione pubblica;
 - gli enti, le aziende e le società componenti del gruppo compresi nel bilancio consolidato.

Con deliberazione di Giunta comunale n. 78 del 26.06.2019, il Comune di Recoaro Terme ha definito il gruppo amministrazione pubblica e il perimetro di consolidamento per l'anno 2018.

2. Il Percorso per la predisposizione del bilancio consolidato del Gruppo amministrazione Pubblica "Comune di Recoaro Terme"

L'art. 11-bis del D. Lgs. 118/2011 prevede che le amministrazioni debbano adottare comuni schemi di bilancio consolidato con i propri enti ed organismi strumentali, aziende, società controllate e partecipate secondo le modalità ed i criteri individuati nel principio applicato del bilancio consolidato di cui all'allegato 4/4 al citato decreto. Tali disposizioni, entrate in vigore per tutti gli enti a decorrere dall'esercizio finanziario 2015, sono divenute applicabili al Comune di Recoaro Terme dall'anno 2016 a seguito della facoltà di rinvio, di cui l'art. 11-bis, comma 4, del D. Lgs. 118/2001, espressa nella deliberazione di Consiglio comunale n. 38 del 25.11.2015.

Gli schemi di Bilancio consolidato impiegati sono stati tratti dal sito della Ragioneria Generale dello Stato, www.arconet.it, nella versione aggiornata al DM 11 agosto 2017.

Il percorso di predisposizione del Bilancio consolidato del Gruppo "Comune di Recoaro Terme" ha preso avvio dalla deliberazione della Giunta comunale n. 78 del 26.06.2019 in cui, sulla base delle disposizioni del D. Lgs. 118/2011, sono stati individuati gli enti appartenenti al Gruppo, nonché quelli ricompresi nel perimetro di consolidamento.

Successivamente, con nota prot. 6611 del 1.07.2019 è stato comunicato, a ciascuno degli enti compresi nel perimetro di consolidamento, il contenuto della deliberazione della Giunta comunale n. 78 del 26.06.2019 invitando gli enti stessi a fornire i dati ritenuti necessari alle operazioni di consolidamento.

Gli organismi partecipati ricompresi nel perimetro di consolidamento hanno quindi trasmesso i dati richiesti.

3. La composizione del perimetro di consolidamento del Gruppo "Comune di Recoaro Terme"

Il perimetro di consolidamento Gruppo Amministrazione Pubblica del Comune di Recoaro Terme al 31.12.2018 si compone, oltre che dall'ente capogruppo, dei seguenti organismi:

Organismo partecipato	Capitale Sociale/ Fondo di dotazione (€)	% di partecipazione Comune Recoaro Terme	Classificazione	Criterio di consolidamento
AGNO CHIAMPO AMBIENTE S.R.L.	800.000,00	3,60%	Società partecipata	Proporzionale
VIACQUA SPA	11.241.400,00	1,46%	Società partecipata	Proporzionale
IMPIANTI AGNO SRL	17.850.000,00	15,20%	Società partecipata	Proporzionale
CONSORZIO POLIZIA LOCALE VALLE AGNO	398.271,65	10,44%	Ente strumentale partecipato	Proporzionale
CONSIGLIO DI BACINO BACCHIGLIONE	-	0,617%	Ente strumentale partecipato	Proporzionale

Rispetto agli organismi ricompresi nel Gruppo "Comune di Recoaro Terme", nel perimetro di consolidamento non sono stati considerati i seguenti enti per le motivazioni a fianco indicate:

Denominazione	Motivo esclusione
CONSORZIO BACINO IMBRIFERO DELL'AGNO	Consorzio obbligatorio a quote indivise, costituito a seguito di una disciplina specifica dettata dalla Legge istitutiva n. 959/1953; gli enti consorziati quindi non hanno conferito capitali o sostenuto un costo per l'acquisizione della partecipazione nel Consorzio, né tanto meno effettuato versamenti di quote associative e per partecipazione ad utili e/o perdite
CONSORZIO BACINO IMBRIFERO ADIGE VI	Consorzio obbligatorio a quote indivise, costituito a seguito di una disciplina specifica dettata dalla Legge istitutiva n. 959/1953; gli enti consorziati quindi non hanno conferito capitali o sostenuto un costo per l'acquisizione della partecipazione nel Consorzio, né tanto meno effettuato versamenti di quote associative e per partecipazione ad utili e/o perdite
CONSORZIO TURISTICO VICENZAE'	Non interamente pubblico nel quale il Comune di Recoaro Terme detiene una quota di partecipazione al 31/12/2018 del 0,53% (limite previsto 20%)
CONSIGLIO DI BACINO VICENZA	Irrilevanza parametri ricavi, attivo, pn.
GAL MONTAGNA VICENTINA SCARL	Non interamente pubblico nella quale il Comune di Recoaro Terme detiene una quota di partecipazione al 31/12/2018 del 4,17% (limite previsto 20%)
CEV -CONSORZIO ENERGIA VENETO	Quota di partecipazione inferiore al 1% del capitale

Ai sensi del punto 4/4 del principio contabile applicato concernente il bilancio consolidato (allegato 4/4 al D.Lgs. n. 118/2011) il consolidamento del bilancio è avvenuto secondo il metodo proporzionale, che consiste nell'aggregare l'importo in misura proporzionale alla quota di partecipazione con riferimento ai bilanci delle società partecipate e degli enti strumentali partecipati.

Informazioni complementari relative agli organismi ricompresi nel perimetro di Consolidamento

Ripiano perdite

Non risultano ripiani perdite effettuati nell'anno 2018.

Premesso che il Consiglio di Bacino Bacchiglione è soggetto alla contabilità finanziaria, si evidenzia che lo stesso chiude in perdita. Tuttavia tale risultato deriva dai risvolti che si hanno nella contabilità economico-patrimoniale dall'applicazione dell'avanzo di amministrazione destinato a trasferimenti ad altri enti per la gestione delle tariffe, come anche alla collaborazione per progetti con l'università di Padova.

4.I criteri di valutazione applicati

Il Principio contabile applicato, al punto 4.1 evidenzia che *"è accettabile derogare all'obbligo di uniformità dei criteri di valutazione quando la conservazione di criteri difformi sia più idonea a realizzare l'obiettivo della rappresentazione veritiera e corretta....."*.

Rispetto all'indicazione riportata, l'Amministrazione ha ritenuto opportuno mantenere i criteri di valutazione adottati da ciascun soggetto ricompreso nel perimetro di consolidamento, in considerazione dell'elevata differenziazione operativa dei componenti del gruppo e del rischio che, applicando criteri di valutazione comuni, si perdessero le caratteristiche economiche dei singoli soggetti appartenenti al gruppo stesso.

5.Variazioni rispetto all'anno precedente

Vengono di seguito esposte le variazioni intercorse con il bilancio consolidato dell'anno 2017:

Conto economico	Bilancio consolidato 2018	Bilancio consolidato 2017	Differenze 2018/2017
Valore della produzione	7.297.327,41	6.075.239,00	1.222.088,41
Costi della produzione	6.662.291,37	6.189.050,00	473.241,37
Risultato della gestione operativa	635.036,04	- 113.811,00	748.847,04
Proventi ed oneri finanziari	- 297.772,21	- 250.062,00	- 47.710,21
Rettifiche di valore di attività finanziarie	-	-	-
Proventi ed oneri straordinari	- 105.902,12	- 14.502,00	- 91.400,12
Imposte sul reddito	136.065,51	103.219,00	32.846,51
Risultato di esercizio	95.296,20	- 481.594,00	576.890,20

Stato patrimoniale	Bilancio consolidato 2018	Bilancio consolidato 2017	Differenze 2018/2017
Totale crediti vs partecipanti		-	-
Immobilizzazioni immateriali	389.780,94	377.172,00	12.608,94
Immobilizzazioni materiali	34.687.007,35	30.758.940,00	3.928.067,35
Immobilizzazioni Finanziarie	114.865,08	54.015,00	60.850,08
Totale immobilizzazioni	35.191.653,37	31.190.127,00	4.001.526,37
Rimanenze	19.469,95	1.117,00	18.352,95
Crediti	3.137.623,63	2.171.462,00	966.161,63
Attività finanziarie che non cost. imm.ni	511.808,17	531.628,00	- 19.819,83
Disponibilità liquide	1.289.702,39	1.025.858,00	263.844,39
Totale attivo circolante	4.958.604,14	3.730.065,00	1.228.539,14
Totale ratei e risconti attivi	17.729,11	14.594,00	3.135,11
TOTALE DELL'ATTIVO	40.167.986,62	34.934.786,00	5.233.200,62
Patrimonio netto	12.649.202,65	7.869.306,00	4.779.896,65
Fondi per rischi ed oneri	341.086,96	4.221.140,00	-3.880.053,04
TFR	66.274,51	25.132,00	41.142,51
Debiti	8.240.247,04	6.077.224,00	2.163.023,04
Ratei e risconti passivi	18.871.175,46	16.741.984,00	2.129.191,46
TOTALE DEL PASSIVO	40.167.986,62	34.934.786,00	5.233.200,62

Le differenze tra le due annualità sono da ricondurre principalmente all'inserimento nel bilancio consolidato 2018 della società VIACQUA SpA che nell'anno precedente era stata esclusa in quanto ricadente nella fattispecie dell'ultimo capoverso del punto 4 dell'art. 2 del principio contabile 4/4 il quale dispone che "in fase di prima applicazione del presente decreto, con riferimento agli esercizi 2015 - 2017, non sono considerate le società quotate e quelle da esse controllate ai sensi dell'articolo 2359 del codice civile". Come anche è stato incluso il Consiglio di Bacino Bacchiglione al fine di fornire una rappresentazione veritiera e corretta della situazione patrimoniale e finanziarie e del risultato economico del gruppo. Tuttavia l'impatto del suo inserimento risulta nettamente inferiore rispetto a quello di Viacqua.

6. Le operazioni infragruppo

Secondo quanto previsto dai principi contabili, il bilancio consolidato del Gruppo Amministrazione Locale, deve includere soltanto le operazioni che gli enti inclusi nel consolidamento hanno effettuato con i terzi estranei al gruppo. Il bilancio consolidato si basa infatti sul principio che lo stesso deve riflettere la situazione patrimoniale - finanziaria e le sue variazioni, incluso il risultato economico conseguito, di un'unica entità economica composta da una pluralità di soggetti giuridici.

Nella fase di consolidamento dei bilanci dei diversi organismi ricompresi nel perimetro di consolidamento, si è pertanto proceduto ad apportare le dovute rettifiche nonché eliminare le operazioni e i saldi reciproci intervenuti tra gli stessi organismi, al fine di

riportare nelle poste del bilancio consolidato, i valori effettivamente generati dai rapporti con soggetti estranei al Gruppo.

L'identificazione delle operazioni infragruppo è stata effettuata sulla base dei bilanci e delle informazioni trasmesse dai componenti del gruppo, richieste con nota prot. 6611 del 1.07.2019.

Si riportano le scritture di rettifica apportate al bilancio consolidato 2018, suddivise fra i componenti del conto economico e dello stato patrimoniale. Per quanto riguarda gli organismi i cui conti sono stati consolidati con criterio proporzionale, si è proceduto ad applicare le scritture di rettifica con il medesimo criterio.

CONTO ECONOMICO CONSOLIDATO		RETTIFICHE
	A) COMPONENTI POSITIVI DELLA GESTIONE	-
1	Proventi da tributi	-
2	Proventi da fondi perequativi	-
3	Proventi da trasferimenti e contributi	22.887
a	<i>Proventi da trasferimenti correnti</i>	22.887
b	<i>Quota annuale di contributi agli investimenti</i>	-
c	<i>Contributi agli investimenti</i>	-
4	Ricavi delle vendite e prestazioni e proventi da servizi pubblici	23.178
a	<i>Proventi derivanti dalla gestione dei beni</i>	-
b	<i>Ricavi della vendita di beni</i>	-
c	<i>Ricavi e proventi dalla prestazione di servizi</i>	-
5	Variazioni nelle rimanenze di prodotti in corso di lavorazione, etc. (+/-)	-
6	Variazione dei lavori in corso su ordinazione	-
7	Incrementi di immobilizzazioni per lavori interni	-
8	Altri ricavi e proventi diversi	2.928
	totale componenti positivi della gestione A)	48.993
	B) COMPONENTI NEGATIVI DELLA GESTIONE	-
9	Acquisto di materie prime e/o beni di consumo	1.253
10	Prestazioni di servizi	18.212
11	Utilizzo beni di terzi	5.850
12	Trasferimenti e contributi	21.073
a	<i>Trasferimenti correnti</i>	21.073
b	<i>Contributi agli investimenti ad altre Amministrazioni pubb.</i>	-
c	<i>Contributi agli investimenti ad altri soggetti</i>	-
13	Personale	-
14	Ammortamenti e svalutazioni	-
a	<i>Ammortamenti di immobilizzazioni Immateriali</i>	-
b	<i>Ammortamenti di immobilizzazioni materiali</i>	-
c	<i>Altre svalutazioni delle immobilizzazioni</i>	-
d	<i>Svalutazione dei crediti</i>	-
15	Variazioni nelle rimanenze di materie prime e/o beni di consumo (+/-)	-
16	Accantonamenti per rischi	-
17	Altri accantonamenti	-
18	Oneri diversi di gestione	1.836
	totale componenti negativi della gestione B)	48.223
	DIFFERENZA FRA COMP. POSITIVI E NEGATIVI DELLA GESTIONE (A-B)	770
	C) PROVENTI ED ONERI FINANZIARI	-
	<i>Proventi finanziari</i>	-
19	Proventi da partecipazioni	-
a	<i>da società controllate</i>	-
b	<i>da società partecipate</i>	-
c	<i>da altri soggetti</i>	-
20	Altri proventi finanziari	-
	Totale proventi finanziari	-
	<i>Oneri finanziari</i>	-
21	Interessi ed altri oneri finanziari	-
a	<i>Interessi passivi</i>	-
b	<i>Altri oneri finanziari</i>	-
	Totale oneri finanziari	-
	totale (C)	-
	D) RETTIFICHE DI VALORE ATTIVITA' FINANZIARIE	-
22	Rivalutazioni	-
23	Svalutazioni	-

		totale (D)	-
	E) PROVENTI ED ONERI STRAORDINARI		-
24	<i>Proventi straordinari</i>		-
	a	Proventi da permessi di costruire	-
	b	Proventi da trasferimenti in conto capitale	-
	c	Sopravvenienze attive e insussistenze del passivo	-
	d	Plusvalenze patrimoniali	-
	e	Altri proventi straordinari	-
		totale proventi	-
25	<i>Oneri straordinari</i>		-
	a	Trasferimenti in conto capitale	-
	b	Sopravvenienze passive e insussistenze dell'attivo	-
	c	Minusvalenze patrimoniali	-
	d	Altri oneri straordinari	-
		totale oneri	-
		Totale (E)	-
		RISULTATO PRIMA DELLE IMPOSTE (A-B+C+D+E)	770
26	Imposte (*)		-
27	RISULTATO DELL'ESERCIZIO (comprensivo della quota di pertinenza di terzi)		770
28	Risultato dell'esercizio di pertinenza di terzi		-

STATO PATRIMONIALE CONSOLIDATO (ATTIVO)		RETTIFICHE
1	A) CREDITI vs.LO STATO ED ALTRE AMMINISTRAZIONI PUBBLICHE PER LA PARTECIPAZIONE AL FONDO DI DOTAZIONE	0,00
	TOTALE CREDITI vs PARTECIPANTI (A)	-
	B) IMMOBILIZZAZIONI	-
I	Immobilizzazioni immateriali	1.911
	1 costi di impianto e di ampliamento	-
	2 costi di ricerca sviluppo e pubblicità	-
	3 diritti di brevetto ed utilizzazione opere dell'ingegno	-
	4 concessioni, licenze, marchi e diritti simile	-
	5 avviamento	1.911
	6 immobilizzazioni in corso ed acconti	-
	9 altre	-
	Totale immobilizzazioni immateriali	1.911
	Immobilizzazioni materiali	-
II	1 Beni demaniali	-
	1.1 Terreni	-
	1.2 Fabbricati	-
	1.3 Infrastrutture	-
	1.9 Altri beni demaniali	-
III	2 Altre immobilizzazioni materiali	-
	2.1 Terreni	-
	a di cui in leasing finanziario	-
	2.2 Fabbricati	-
	a di cui in leasing finanziario	-
	2.3 Impianti e macchinari	-
	a di cui in leasing finanziario	-
	2.4 Attrezzature industriali e commerciali	-
	2.5 Mezzi di trasporto	-
	2.6 Macchine per ufficio e hardware	-
	2.7 Mobili e arredi	-
	2.8 Infrastrutture	-
	2.9 Altri beni materiali	-
	9	-
	3 Immobilizzazioni in corso ed acconti	-
	Totale immobilizzazioni materiali	-
IV	Immobilizzazioni Finanziarie	-
	1 Partecipazioni in	-4.668.174
	a imprese controllate	-
	b imprese partecipate	- 4.668.174
	c altri soggetti	-
	2 Crediti verso	-
	a altre amministrazioni pubbliche	-
	b imprese controllate	-
	c imprese partecipate	-
	d altri soggetti	-
	3 Altri titoli	-

		Totale immobilizzazioni finanziarie	-
		TOTALE IMMOBILIZZAZIONI (B)	
		C) ATTIVO CIRCOLANTE	
I		Rimanenze	0,00
		Totale	-
II		Crediti	
1		Crediti di natura tributaria	-
	a	Crediti da tributi destinati al finanziamento della sanità	-
	b	Altri crediti da tributi	-
	c	Crediti da Fondi perequativi	-
2		Crediti per trasferimenti e contributi	- 12.021
	a	verso amministrazioni pubbliche	- 12.021
	b	imprese controllate	-
	c	imprese partecipate	-
	d	verso altri soggetti	-
3		Verso clienti ed utenti	2.670
4		Altri Crediti	-
	a	verso l'erario	-
	b	per attività svolta per c/terzi	-
	c	altri	-
		Totale crediti	- 9.351
III		ATTIVITA' FINANZIARIE CHE NON COSTITUISCONO IMMOBILIZZI	
1		partecipazioni	-
2		altri titoli	-
		Totale attività finanziarie che non costituiscono immobilizzi	-
IV		DISPONIBILITA' LIQUIDE	
1		Conto di tesoreria	-
	a	Istituto tesoriere	-
	b	presso Banca d'Italia	-
2		Altri depositi bancari e postali	-
3		Denaro e valori in cassa	-
4		Altri conti presso la tesoreria statale intestati all'ente	-
		Totale disponibilità liquide	-
		TOTALE ATTIVO CIRCOLANTE (C)	- 9.351
		D) RATEI E RISCONTI	
1		Ratei attivi	-
2		Risconti attivi	-
		TOTALE RATEI E RISCONTI D)	-
		TOTALE DELL'ATTIVO	- 4.675.613

STATO PATRIMONIALE CONSOLIDATO (PASSIVO)		RETTIFICHE
	A) PATRIMONIO NETTO	
I	Fondo di dotazione	- 2.947.703
II	Riserve	- 1.717.789
	a da risultato economico di esercizi precedenti	- 146.029
	b da capitale	- 1.571.760
	c da permessi di costruire	-
	d riserve indisponibili per beni demaniali e patrimoniali indisponibili e per i beni culturali	-
	e altre riserve indisponibili	-
III	Risultato economico dell'esercizio	- 770
	Patrimonio netto comprensivo della quota di pertinenza di terzi	- 4.666.262
	Fondo di dotazione e riserve di pertinenza di terzi	-
	Risultato economico dell'esercizio di pertinenza di terzi	-
	Patrimonio netto di pertinenza di terzi	-
	TOTALE PATRIMONIO NETTO (A)	- 4.666.262
	B) FONDI PER RISCHI ED ONERI	
1	per trattamento di quiescenza	-
2	per imposte	-
3	altri	-

		TOTALE FONDI RISCHI ED ONERI (B)	-
		C) TRATTAMENTO DI FINE RAPPORTO	-
		TOTALE T.F.R. (C)	-
		D) DEBITI	
1		Debiti da finanziamento	-
	a	<i>prestiti obbligazionari</i>	-
	b	<i>v/ altre amministrazioni pubbliche</i>	-
	c	<i>verso banche e tesoriere</i>	-
	d	<i>verso altri finanziatori</i>	-
2		Debiti verso fornitori	- 5.178
3		Acconti	-
4		Debiti per trasferimenti e contributi	- 12.021
	a	<i>enti finanziati dal servizio sanitario nazionale</i>	-
	b	<i>altre amministrazioni pubbliche</i>	- 12.021
	c	<i>imprese controllate</i>	-
	d	<i>imprese partecipate</i>	-
	e	<i>altri soggetti</i>	-
5		altri debiti	-
	a	<i>tributari</i>	-
	b	<i>verso istituti di previdenza e sicurezza sociale</i>	-
	c	<i>per attività svolta per c/terzi</i>	-
	d	<i>altri</i>	-
		TOTALE DEBITI (D)	- 17.199
		E) RATEI E RISCONTI E CONTRIBUTI AGLI INVESTIMENTI	
I		Ratei passivi	-
II		Risconti passivi	-
1		Contributi agli investimenti	-
	a	<i>da altre amministrazioni pubbliche</i>	-
	b	<i>da altri soggetti</i>	-
2		Concessioni pluriennali	-
3		Altri risconti passivi	-
		TOTALE RATEI E RISCONTI (E)	-
		TOTALE DEL PASSIVO	- 4.683.461

7. La redazione del Bilancio consolidato e la differenza di consolidamento

In base a quanto previsto dai principi contabili, per la redazione del bilancio consolidato è necessario determinare l'ammontare e la natura della differenza tra il valore della partecipazione risultante dal bilancio della consolidante e il valore della corrispondente frazione di patrimonio netto della controllata alla data di acquisto della partecipazione medesima.

In sede di consolidamento l'eliminazione del valore delle partecipazioni consolidate in contropartita delle corrispondenti frazioni del patrimonio netto di queste consiste nella sostituzione del valore della corrispondente voce di bilancio con le attività e passività di ciascuna delle imprese consolidate. Per effetto di tale eliminazione si determina la differenza di consolidamento.

Nel prospetto che segue si evidenzia la modalità di determinazione della differenza di consolidamento al 31.12.2018.

Componente del gruppo	Valorizzazione part.ne nel SP del bilancio 2018 del Comune	Metodo consolidamento	Quota PN di spettanza del Comune da bilancio 2018 AL NETTO UTILE	Differenza di consolidamento
Valore partecipazioni a bilancio Comune Recoaro				
Agno Chiampo	142.900	Proporzionale	122.313	
Consiglio Bacino Bacchiglione		Proporzionale	17.763	
Impianti Agno	3.644.291	Proporzionale	3.644.291	
Consorzio Polizia Locale		Proporzionale	57.112	
Viacqua	880.983	Proporzionale	824.784	
	4.668.174		4.666.264	1.911

La sommatoria di tali ultimi valori è risultata inferiore ai valori complessivi di iscrizione, nel bilancio del comune di Recoaro Terme, delle partecipazioni nelle società ricomprese nel perimetro di consolidamento, determinando una differenza di consolidamento positiva pari ad € 1.911 che viene riportata nella voce avviamento.

8. Compensi amministratori e sindaci

Per quanto riguarda il bilancio del Comune, l'ammontare dei compensi, oneri e rimborsi relativi agli amministratori e agli organi istituzionali è pari ad € 80.209,80 mentre i compensi/rimborsi del revisore dei conti sono pari ad € 8.379,23.

Si rappresentano di seguito alcune voci al netto di eventuali rettifiche:

Incidenza dei ricavi

Organismo partecipato	Ricavi	Incidenza % sul consolidato
Comune di Recoaro Terme	5.320.361,55	72,91%
Agno Chiampo Ambiente	559.698,62	7,67%
Impianti Agno	188.847,56	2,59%
Viacqua	1.031.063,80	14,13%
Consiglio bacino Bacchiglione	1.812,76	0,02%

Organismo partecipato	Ricavi	Incidenza % sul consolidato
Consorzio di Polizia Locale	195.543,12	2,68%
TOTALE	7.297.327,41	100%

Spese di personale

Organismo partecipato	Spese per il personale (€) (totale)	Spese per il personale (quota di pertinenza)
Comune di Recoaro Terme	1.164.597,31	1.164.597,31
Agno Chiampo Ambiente	5.380.888,00	193.711,96
Impianti Agno	-	-
Viacqua	15.250.251,00	222.653,66
Consiglio bacino Bacchiglione	254.336,71	1.569,27
Consorzio di Polizia Locale	906.290,44	94.616,72
TOTALE	22.956.363,46	1.677.148,92

CONCLUSIONI

La lettura dei conti consolidati fa rilevare una situazione complessiva delle società che non presenta allo stato criticità particolari e si mantiene in equilibrio.

Rispetto all'anno precedente si evidenzia un netto miglioramento del risultato economico derivante in parte del consolidamento di Viacqua, ma soprattutto dalla progressiva riduzione della perdita dell'ente capofila che nell'anno 2017 era scaturita da accantonamenti a fondi del passivo.

Comune di Recoaro Terme

Verbale n. 18 del 2019

Relazione sul bilancio consolidato esercizio 2018

L'Organo di revisione, esaminato lo schema di bilancio consolidato 2018, composto da Conto Economico consolidato, Stato patrimoniale consolidato, Relazione sulla gestione consolidata contenente la nota integrativa e la proposta di deliberazione consiliare di approvazione del bilancio consolidato, e operando ai sensi e nel rispetto:

- del D.lgs. 18 agosto 2000, n. 267 «Testo unico delle leggi sull'ordinamento degli enti locali» ed in particolare dell'art.233-bis e dell'art.239 comma 1, lett.d-bis;
- del D.lgs. 23 giugno 2011 n.118 e dei principi contabili in particolare dell'allegato 4/4 "Principio contabile applicato concernente il bilancio consolidato";
- degli schemi di cui all'allegato 11 al D.lgs.118/2011;
- dello statuto e del regolamento di contabilità;
- dei principi di vigilanza e controllo dell'organo di revisione degli enti locali approvati dal Consiglio nazionale dei dottori commercialisti ed esperti contabili;

prende atto

- dell'allegata relazione sulla proposta di deliberazione consiliare di approvazione del bilancio consolidato e dello schema di bilancio consolidato per l'esercizio finanziario 2018 del Comune di Recoaro Terme che forma parte integrante e sostanziale del presente verbale.

1. Introduzione

Il sottoscritto dott. Augusto Maggiori revisore nominato con delibera dell'organo consiliare n. 30 del 27.06.2018;

Premesso

- che con deliberazione consiliare n. 26 del 29/04/2019 è stato approvato il rendiconto della gestione per l'esercizio 2018 e che questo Organo con relazione del 23/04/2019 ha espresso parere positivo al rendiconto della gestione per l'esercizio 2018 ;
- che in data 04/09/2019 l'Organo ha ricevuto lo schema del bilancio consolidato per l'esercizio 2018 completo di:
 - a) Conto Economico consolidato;
 - b) Stato Patrimoniale consolidato;
 - c) Relazione sulla Gestione Consolidata contenente la nota integrativa;
- che con delibera n.78 del 26/06/2019 la Giunta Comunale ha approvato l'elenco dei soggetti che compongono il perimetro di consolidamento per l'anno 2018 e l'elenco dei soggetti componenti il Gruppo Amministrazione Pubblica (di seguito "GAP") compresi nel bilancio consolidato;
- che l'Ente con appositi atti ha comunicato agli organismi, alle aziende e alle società l'inclusione delle stesse nel perimetro di consolidamento, ha trasmesso a ciascuno di tali enti l'elenco degli enti compresi nel consolidato e ha preventivamente impartito le direttive necessarie al fine di rendere possibile la predisposizione del bilancio consolidato;
- che l'Organo di revisione ha preso in esame la documentazione, le carte di lavoro, i prospetti afferenti il bilancio consolidato dell'ente;

Visti

- la normativa relativa all'armonizzazione dei sistemi contabili e degli schemi di bilancio di cui al D.Lgs. 118/2011;
- il principio contabile applicato allegato 4/4 al D.Lgs. 11/2011 (di seguito il principio 4/4) e il principio OIC n.17 emanato dall'Organismo Italiano di contabilità;
- la proposta di deliberazione da sottoporre all'esame del Consiglio Comunale, avente ad oggetto "Approvazione del Bilancio Consolidato del Gruppo Di Amministrazione Pubblica "Comune di Recoaro Terme" - Esercizio Finanziario 2018, corredato dalla Relazione sulla gestione consolidata e dalla Relazione del Revisore dei Conti."

Dato atto che

- il Comune di Recoaro Terme ha individuato l'area di consolidamento, analizzando le fattispecie rilevanti previste dal principio e la Giunta Comunale con delibera n. 78 del 26/06/2019 ha individuato il Gruppo Comune di Recoaro Terme e il perimetro dell'area di consolidamento;

Nella tabella seguente si evidenziano i dati dei soggetti inclusi nell'area di consolidamento del Gruppo Amministrazione Pubblica del Comune di Recoaro Terme:

Organismo partecipato	% di partecipazione Comune Recoaro Terme	Classificazione
AGNO CHIAMPO AMBIENTE S.R.L.	3,60%	Società partecipata
VIACQUA SPA	1,46%	Società partecipata
IMPIANTI AGNO SRL	15,20%	Società partecipata
CONSORZIO POLIZIA LOCALE VALLE AGNO	10,44%	Ente strumentale
CONSIGLIO DI BACINO BACCHIGLIONE	0,617%	Ente strumentale

Rispetto all'esercizio precedente si rileva che è rientrata nel perimetro di consolidamento anche la società Viacqua che, nell'anno precedente, era stata esclusa in quanto ricadente nella fattispecie dell'ultimo capoverso del punto 4 dell'art. 2 del principio contabile 4/4 il quale dispone che "in fase di prima applicazione del presente decreto, con riferimento agli esercizi 2015 – 2017, non sono considerate le società quotate e quelle da esse controllate ai sensi dell'articolo 2359 del codice civile"; ed è rientrato, anche se con impatto minore, anche il Consiglio di Bacino Bacchiglione.

Risultano pertanto esclusi dall'area di consolidamento del Gruppo Amministrazione Pubblica del Comune di Recoaro Terme i seguenti soggetti giuridici, come meglio esplicitato nella deliberazione di Giunta n. 78 del 26/06/2019:

Organismo partecipato	% di partecipazione Comune Recoaro Terme	Classificazione
CONSORZIO BACINO IMBRIFERO DELL'AGNO	29,00%	Ente strumentale
CONSORZIO BACINO IMBRIFERO ADIGE VI	3,50%	Ente strumentale
CONSORZIO TURISTICO VICENZAE'	0,53%	Ente strumentale
GAL MONTAGNA VICENTINA SCARL	4,17%	Società coop. resp. limitata
CONSIGLIO DI BACINO VICENZA	1,00%	Ente strumentale
CEV -CONSORZIO ENERGIA VENETO	0,08%	Ente strumentale

Nella tabella successiva si riporta l'elenco delle società, enti, organismi controllati/partecipati con l'indicazione dei motivi in base ai quali l'Ente capogruppo ha escluso dall'area di consolidamento gli stessi organismi:

Denominazione	Motivo esclusione
CONSORZIO BACINO IMBRIFERO DELL'AGNO	Consorzio obbligatorio a quote indivise, costituito a seguito di una disciplina specifica dettata dalla Legge istitutiva n. 959/1953; gli enti consorziati quindi non hanno conferito capitali o sostenuto un costo per l'acquisizione della partecipazione nel Consorzio, né tanto meno effettuato versamenti di quote associative e per partecipazione ad utili e/o perdite
CONSORZIO BACINO IMBRIFERO ADIGE VI	Consorzio obbligatorio a quote indivise, costituito a seguito di una disciplina specifica dettata dalla Legge istitutiva n. 959/1953; gli enti consorziati quindi non hanno conferito capitali o sostenuto un costo per l'acquisizione della partecipazione nel Consorzio, né tanto meno effettuato versamenti di quote associative e per partecipazione ad utili e/o perdite
CONSORZIO TURISTICO VICENZAE'	Non interamente pubblico nel quale il Comune di Recoaro Terme detiene una quota di partecipazione al 31/12/2018 del 0,53% (limite previsto 20%)
CONSIGLIO DI BACINO VICENZA	Irrelevanza parametri ricavi, attivo, pn.
GAL MONTAGNA VICENTINA SCARL	Non interamente pubblico nella quale il Comune di Recoaro Terme detiene una quota di partecipazione al 31/12/2018 del 4,17% (limite previsto 20%)
CEV -CONSORZIO ENERGIA VENETO	Quota di partecipazione inferiore al 1% del capitale

L'Organo di revisione rileva che per gli organismi compresi nel perimetro di consolidamento l'aggregazione dei valori contabili è stata operata con il metodo **proporzionale**.

L'Organo di revisione nei paragrafi che seguono

PRESENTA

i risultati dell'analisi e le considerazioni sul Bilancio Consolidato dell'esercizio 2018 del Comune di Recoaro Terme.

2. Stato Patrimoniale consolidato

Nella tabella che segue sono riportati i principali dati aggregati dello Stato Patrimoniale consolidato dell'esercizio 2018 con evidenza delle variazioni rispetto all'esercizio precedente:

Stato patrimoniale	Bilancio consolidato 2018	Bilancio consolidato 2017	Differenze 2018/2017
Totale crediti vs partecipanti		-	-
Immobilizzazioni immateriali	389.780,94	377.172,00	12.608,94
Immobilizzazioni materiali	34.687.007,35	30.758.940,00	3.928.067,35
Immobilizzazioni Finanziarie	114.865,08	54.015,00	60.850,08
Totale immobilizzazioni	35.191.653,37	31.190.127,00	4.001.526,37
Rimanenze	19.469,95	1.117,00	18.352,95
Crediti	3.137.623,63	2.171.462,00	966.161,63
Attività finanziarie che non cost. imm.ni	511.808,17	531.628,00	- 19.819,83
Disponibilità liquide	1.289.702,39	1.025.858,00	263.844,39
Totale attivo circolante	4.958.604,14	3.730.065,00	1.228.539,14
Totale ratei e risconti attivi	17.729,11	14.594,00	3.135,11
TOTALE DELL'ATTIVO	40.167.986,62	34.934.786,00	5.233.200,62
Patrimonio netto	12.649.202,65	7.869.306,00	4.779.896,65
Fondi per rischi ed oneri	341.086,96	4.221.140,00	-3.880.053,04
TFR	66.274,51	25.132,00	41.142,51
Debiti	8.240.247,04	6.077.224,00	2.163.023,04
Ratei e risconti passivi	18.871.175,46	16.741.984,00	2.129.191,46
TOTALE DEL PASSIVO	40.167.986,62	34.934.786,00	5.233.200,62

2.1. Analisi dello Stato patrimoniale attivo

Di seguito si analizzano nel dettaglio i dati più significativi dello Stato Patrimoniale attivo:

Immobilizzazioni immateriali

Il dettaglio delle immobilizzazioni immateriali è riportato nella seguente tabella:

STATO PATRIMONIALE CONSOLIDATO (ATTIVO)		Anno 2018	Anno 2017
B) IMMOBILIZZAZIONI			
I	<u>Immobilizzazioni immateriali</u>	389.780,94	377.172,00
1	costi di impianto e di ampliamento	3.389,45	5.084,00
2	costi di ricerca sviluppo e pubblicità	24,31	-
3	diritti di brevetto ed utilizzazione opere dell'ingegno	34.397,60	8.299,00
4	concessioni, licenze, marchi e diritti simile	105,03	181,00
5	avviamento	2.563,85	302,00
6	immobilizzazioni in corso ed acconti	308.040,35	307.905,00
9	altre	41.260,35	55.401,00
Totale immobilizzazioni immateriali		389.780,94	377.172,00

Nulla da rilevare in proposito, salvo che Viene inserita la differenza positiva di consolidamento per euro 1.911,00 nella voce "avviamento".

Immobilizzazioni materiali

Il dettaglio delle immobilizzazioni materiali è riportato nella seguente tabella:

		STATO PATRIMONIALE CONSOLIDATO (ATTIVO)	Anno 2018	Anno 2017
		Immobilizzazioni materiali (*)		
II	1	Beni demaniali	9.053.667,99	8.033.402,00
	1.1	Terreni	-	-
	1.2	Fabbricati	-	-
	1.3	Infrastrutture	9.053.667,99	8.033.402,00
	1.9	Altri beni demaniali	-	-
III	2	Altre immobilizzazioni materiali (*)	23.996.349,97	21.674.500,00
	2.1	Terreni	5.524.106,87	5.535.953,00
	a	<i>di cui in leasing finanziario</i>	-	-
	2.2	Fabbricati	8.538.510,44	8.692.247,00
	a	<i>di cui in leasing finanziario</i>	-	-
	2.3	Impianti e macchinari	5.860.236,74	3.161.193,00
	a	<i>di cui in leasing finanziario</i>	-	-
	2.4	Attrezzature industriali e commerciali	89.663,73	76.534,00
	2.5	Mezzi di trasporto	17.832,98	85.985,00
	2.6	Macchine per ufficio e hardware	27.403,38	21.433,00
	2.7	Mobili e arredi	7.287,81	9.694,00
	2.8	Infrastrutture	3.836.119,89	4.002.495,00
	2.99	Altri beni materiali	95.188,13	88.966,00
	3	Immobilizzazioni in corso ed acconti	1.636.989,39	1.051.038,00
		Totale immobilizzazioni materiali	34.687.007,35	30.758.940,00
(*) con separata indicazione degli importi relativi a beni indisponibili				

Nulla da rilevare in proposito

Immobilizzazioni finanziarie

Il dettaglio delle immobilizzazioni finanziarie è riportato nella seguente tabella:

			STATO PATRIMONIALE CONSOLIDATO (ATTIVO)	Anno 2018	Anno 2017
IV			<u>Immobilizzazioni Finanziarie (*)</u>		
	1		Partecipazioni in	785,28	
		a	<i>imprese controllate</i>	-	760,00
		b	<i>imprese partecipate</i>	516,20	-
		c	<i>altri soggetti</i>	269,08	49.455,00
	2		Crediti verso	114.069,97	
		a	altre amministrazioni pubbliche	-	-
		b	<i>imprese controllate</i>	3.800,00	3.800,00
		c	<i>imprese partecipate</i>	-	-
		d	<i>altri soggetti</i>	110.269,97	-
	3		Altri titoli	9,83	-
			Totale immobilizzazioni finanziarie	114.865,08	54.015,00
* con separata indicazione degli importi esigibili entro l'esercizio successivo					

Si rileva che il valore delle immobilizzazioni finanziarie è influenzato dalle scritture di consolidamento che hanno comportato l'eliminazione dal bilancio della capogruppo del valore delle partecipazioni delle società oggetto di consolidamento (euro 4.668.174).

Attivo circolante

Il dettaglio dell'attivo circolante è riportato nella seguente tabella:

STATO PATRIMONIALE CONSOLIDATO (ATTIVO)			Anno 2018	Anno 2017
C) ATTIVO CIRCOLANTE				
I		<u>Rimanenze</u>	19.469,95	1.117,00
		Totale	19.469,95	1.117,00
II		<u>Crediti (*)</u>	-	
	1	Crediti di natura tributaria	107.807,83	160.382,00
	a	<i>Crediti da tributi destinati al finanziamento della sanità</i>	-	-
	b	<i>Altri crediti da tributi</i>	89.622,87	135.975,00
	c	<i>Crediti da Fondi perequativi</i>	18.184,96	24.407,00
	2	Crediti per trasferimenti e contributi	1.708.264,28	1.137.634,00
	a	<i>verso amministrazioni pubbliche</i>	1.706.459,53	1.137.634,00
	b	<i>imprese controllate</i>	1.783,89	-
	c	<i>imprese partecipate</i>	-	-
	d	<i>verso altri soggetti</i>	20,86	-
	3	Verso clienti ed utenti	899.608,00	412.308,00
	4	Altri Crediti	421.943,52	461.138,00
	a	<i>verso l'erario</i>	119.268,73	90.731,00
	b	<i>per attività svolta per c/terzi</i>	-	-
	c	<i>altri</i>	302.674,79	370.407,00
		Totale crediti	3.137.623,63	2.171.462,00
III		<u>ATTIVITA' FINANZIARIE CHE NON COSTITUISCONO IMMOBILIZZI</u>		
	1	partecipazioni	0	0
	2	altri titoli	511.808,17	531.628,00
		Totale attività finanziarie che non costituiscono immobilizzi	511.808,17	531.628,00
IV		<u>DISPONIBILITA' LIQUIDE</u>		
	1	Conto di tesoreria	580.121,18	773.709,00
	a	<i>Istituto tesoriere</i>	558.023,75	773.709,00
	b	<i>presso Banca d'Italia</i>	22.097,43	-
	2	Altri depositi bancari e postali	707.259,12	250.157,00
	3	Denaro e valori in cassa	2.322,09	1.992,00
	4	Altri conti presso la tesoreria statale intestati all'ente	-	-
		Totale disponibilità liquide	1.289.702,39	1.025.858,00
		TOTALE ATTIVO CIRCOLANTE (C)	4.958.604,14	3.730.065,00

* con separata indicazione degli importi esigibili oltre l'esercizio successivo

Si rileva che sono stati eliminati dai crediti verso clienti ed utenti le operazioni infragruppo. Operando con il metodo proporzionale l'operazione è stata fatta applicando la percentuale di partecipazione dell'ente nella società.

Ratei e risconti attivi

Il dettaglio dei ratei e risconti attivi è riportato nella seguente tabella:

	STATO PATRIMONIALE CONSOLIDATO (ATTIVO)	Anno 2018	Anno 2017
	D) RATEI E RISCONTI		
1	Ratei attivi	-	2.952,00
2	Risconti attivi	17.729,11	11.642,00
	TOTALE RATEI E RISCONTI D)	17.729,11	14.594,00

Nulla da rilevare in proposito.

2.2. Analisi dello Stato Patrimoniale passivo

Di seguito si analizzano nel dettaglio i dati significativi dello Stato Patrimoniale passivo :

Patrimonio netto

Il dettaglio del patrimonio netto è riportato nella seguente tabella:

STATO PATRIMONIALE CONSOLIDATO (PASSIVO)		Anno 2018	Anno 2017
A) PATRIMONIO NETTO			
I	Fondo di dotazione	- 7.401.991,90	- 5.861.579,00
II	Riserve	19.955.898,35	14.212.479,00
a	<i>da risultato economico di esercizi precedenti</i>	- 881.493,24	- 417.243,00
b	da capitale	0,00	-
c	da permessi di costruire	745.848,94	697.312,00
d	<i>riserve indisponibili per beni demaniali e patrimoniali indisponibili e per i beni culturali</i>	15.423.368,93	13.932.410,00
e	<i>altre riserve indisponibili</i>	4.668.173,72	
III	Risultato economico dell'esercizio	95.296,20	- 481.594,00
	Patrimonio netto comprensivo della quota di pertinenza di terzi	-	-
	Fondo di dotazione e riserve di pertinenza di terzi	-	
	Risultato economico dell'esercizio di pertinenza di terzi		
	Patrimonio netto di pertinenza di terzi		
	TOTALE PATRIMONIO NETTO (A)	12.649.202,65	7.869.306,00

Fondi rischi e oneri

Il dettaglio del fondo rischi e oneri è riportato nella seguente tabella:

STATO PATRIMONIALE CONSOLIDATO (PASSIVO)		Anno 2018	Anno 2017
B) FONDI PER RISCHI ED ONERI			
1	per trattamento di quiescenza		
2	per imposte		
3	altri	341.086,96	359.494,00
4	fondo di consolidamento per rischi e oneri futuri	-	3.861.646,00
		-	
	TOTALE FONDI RISCHI ED ONERI (B)	341.086,96	4.221.140,00

Nessun rilievo

Trattamento di fine rapporto

Il dettaglio del trattamento di fine rapporto accantonato dalle società consolidate è riportato nella seguente tabella:

STATO PATRIMONIALE CONSOLIDATO (PASSIVO)		Anno 2018	Anno 2017
	C) TRATTAMENTO DI FINE RAPPORTO	66.274,51	25.132,00
	TOTALE T.F.R. (C)	66.274,51	25.132,00

Debiti

Il dettaglio dei debiti è riportato nella seguente tabella:

STATO PATRIMONIALE CONSOLIDATO (PASSIVO)		Anno 2018	Anno 2017
	D) DEBITI (*)		
1	Debiti da finanziamento	6.015.023,02	4.791.388,00
a	prestiti obbligazionari	581.361,27	-
b	v/ altre amministrazioni pubbliche	-	-
c	verso banche e tesoriere	977.036,39	91.937,00
d	verso altri finanziatori	4.456.625,36	4.699.451,00
2	Debiti verso fornitori	1.361.149,83	747.939,00
3	Acconti	-	-
4	Debiti per trasferimenti e contributi	210.404,76	124.484,00
a	enti finanziati dal servizio sanitario nazionale		
b	altre amministrazioni pubbliche	183.528,01	111.155,00
c	imprese controllate	-	-
d	imprese partecipate	-	-
e	altri soggetti	26.876,75	13.329,00
5	altri debiti	653.669,43	413.413,00
a	tributari	126.468,65	68.863,00
b	verso istituti di previdenza e sicurezza sociale	41.992,62	25.023,00
c	per attività svolta per c/terzi (**)	-	-
d	altri	485.208,16	319.527,00
	TOTALE DEBITI (D)	8.240.247,04	6.077.224,00
* con separata indicazione degli importi esigibili oltre l'esercizio successivo			
** Non comprende debiti derivanti dall'attività di sostituto di imposta.			
I debiti derivanti da tale attività sono considerati nelle voci 5 a) e b)			

Sono stati eliminati dai debiti verso fornitori le operazioni infragruppo. Operando con il metodo proporzionale l'operazione è stata fatta applicando la percentuale citata di partecipazione dell'ente nella società .

Ratei e risconti passivi e contributi agli investimenti

Il dettaglio dei ratei e risconti passivi e contributi agli investimenti è riportato nella seguente tabella:

STATO PATRIMONIALE CONSOLIDATO (PASSIVO)			Anno 2018	Anno 2017
		E) RATEI E RISCONTI E CONTRIBUTI AGLI INVESTIMENTI		
I		Ratei passivi	1.072.008,44	382,00
II		Risconti passivi	17.799.167,02	16.741.602,00
	1	Contributi agli investimenti	17.799.130,08	16.741.602,00
	a	da altre amministrazioni pubbliche	17.789.430,08	16.731.602,00
	b	da altri soggetti	9.700,00	10.000,00
	2	Concessioni pluriennali	-	-
	3	Altri risconti passivi	36,94	-
		TOTALE RATEI E RISCONTI (E)	18.871.175,46	16.741.984,00

Si rilevano anche i Conti d'Ordine

Conti d'ordine

Il dettaglio dei conti d'ordine è riportato nella seguente tabella:

STATO PATRIMONIALE CONSOLIDATO (PASSIVO)			Anno 2018	Anno 2017
		CONTI D'ORDINE		
		1) Impegni su esercizi futuri	5.092.061,10	4.899.221,00
		2) beni di terzi in uso	-	-
		3) beni dati in uso a terzi	-	-
		4) garanzie prestate a amministrazioni pubbliche	63.871,67	63.872,00
		5) garanzie prestate a imprese controllate	-	-
		6) garanzie prestate a imprese partecipate	-	-
		7) garanzie prestate a altre imprese	397,69	398,00
		TOTALE CONTI D'ORDINE	5.156.330,46	4.963.491,00

Nulla da rilevare per gli stessi ordinariamente elencati ed espressi

3. Conto economico consolidato

Nella tabella che segue sono riportati il risultato di esercizio del bilancio consolidato dell'esercizio 2018 e dell'esercizio precedente e i principali dati aggregati del Conto Economico consolidato esercizio 2018 con evidenza delle variazioni rispetto all'esercizio precedente:

CONTO ECONOMICO	Bilancio consolidato Anno 2018 (a)	Bilancio consolidato Anno 2017 (b)	Differenze (a-b)
A) COMPONENTI POSITIVI DELLA GESTIONE	7.297.327,41	6.075.239,00	1.222.088,41
B) COMPONENTI NEGATIVI DELLA GESTIONE	6.662.291,37	6.189.050,00	473.241,37
DIFFERENZA FRA COMP. POSITIVI E NEGATIVI DELLA GESTIONE (A-B)	635.036,04	- 113.811,00	748.847,04
C) PROVENTI ED ONERI FINANZIARI	- 297.772,21	- 250.062,00	- 47.710,21
<i>Proventi finanziari</i>	- 13.317,05	10.044,00	- 23.361,05
<i>Oneri finanziari</i>	284.455,16	260.106,00	24.349,16
D) RETTIFICHE DI VALORE ATTIVITA' FINANZIARIE	0	0	-
<i>Rivalutazioni</i>			-
<i>Svalutazioni</i>			-
E) PROVENTI ED ONERI STRAORDINARI	- 105.902,12	- 14.502,00	- 91.400,12
<i>Proventi straordinari</i>	67.540,42	74.894,00	- 7.353,58
<i>Oneri straordinari</i>	173.442,54	89.396,00	84.046,54
RISULTATO PRIMA DELLE IMPOSTE (A-B+-C+-D+-E)	231.361,71	-378.375,00	609.736,71
Imposte	136.065,51	103.219,00	32.846,51
RISULTATO DELL'ESERCIZIO (comprensivo della quota di pertinenza di terzi *)	95.296,20	-481.594,00	576.890,20
Risultato dell'esercizio di pertinenza di terzi (*)	-	-	-
(*) da evidenziare nel caso di applicazione del metodo integrale			

3.1 Analisi del Conto Economico Consolidato

Dall'esame dei dati contenuti nella tabella si evince che:

Componenti positivi della gestione

Il dettaglio delle voci relative alle componenti positive di reddito è riportata nella seguente tabella con il relativo raffronto:

CONTO ECONOMICO	Anno 2018	Anno 2017
A) COMPONENTI POSITIVI DELLA GESTIONE		
Proventi da tributi	2.911.991,44	2.800.731,00
Proventi da fondi perequativi	810.715,17	809.162,00
Proventi da trasferimenti e contributi	980.456,26	959.601,00
<i>Proventi da trasferimenti correnti</i>	<i>421.419,20</i>	<i>449.361,00</i>
<i>Quota annuale di contributi agli investimenti</i>	<i>559.037,06</i>	<i>510.240,00</i>
<i>Contributi agli investimenti</i>	-	-
Ricavi delle vendite e prestazioni e proventi da servizi pubblici	2.106.176,67	1.213.554,00
Proventi derivanti dalla gestione dei beni	406.243,37	304.081,00
<i>Ricavi della vendita di beni</i>	<i>360,70</i>	-
<i>Ricavi e proventi dalla prestazione di servizi</i>	<i>1.699.572,60</i>	<i>909.473,00</i>
Variazioni nelle rimanenze di prodotti in corso di lavorazione, etc. (+/-)	-	-
Variazione dei lavori in corso su ordinazione	-	-
Incrementi di immobilizzazioni per lavori interni	48.103,45	-
Altri ricavi e proventi diversi	439.884,42	292.191,00
totale componenti positivi della gestione	7.297.327,41	6.075.239,00

Si rileva l'eliminazione delle operazioni infragruppo relative tra le voci dei Ricavi e proventi come riportato in nota integrativa.

Componenti negativi della gestione

Il dettaglio delle voci relativo alle componenti negative di reddito è riportato nella seguente tabella:

CONTO ECONOMICO CONSOLIDATO		Anno 2018	Anno 2017
B) COMPONENTI NEGATIVI DELLA GESTIONE			
	Acquisto di materie prime e/o beni di consumo	179.737,49	133.910,00
	Prestazioni di servizi	2.469.823,49	2.196.134,00
	Utilizzo beni di terzi	141.554,72	60.329,00
	Trasferimenti e contributi	693.129,61	660.560,00
a	<i>Trasferimenti correnti</i>	691.636,52	660.560,00
b	<i>Contributi agli investimenti ad altre Amministrazioni pubb.</i>	1.493,09	-
c	<i>Contributi agli investimenti ad altri soggetti</i>	-	-
	Personale	1.677.148,92	1.522.101,00
	Ammortamenti e svalutazioni	1.309.093,08	1.017.761,00
a	<i>Ammortamenti di immobilizzazioni Immateriali</i>	40.369,11	28.200,00
b	<i>Ammortamenti di immobilizzazioni materiali</i>	1.181.151,54	986.098,00
c	<i>Altre svalutazioni delle immobilizzazioni</i>	-	-
d	<i>Svalutazione dei crediti</i>	87.572,43	3.463,00
	Variazioni nelle rimanenze di materie prime e/o beni di consumo (+/-)	- 1.558,36	278,00
	Accantonamenti per rischi	12.063,90	205.110,00
	Altri accantonamenti	-	234.939,00
	Oneri diversi di gestione	181.298,52	157.928,00
totale componenti negativi della gestione B)		6.662.291,37	6.189.050,00

Si rileva l'eliminazione delle operazioni infragruppo relative alle varie voci di costo come riportato in nota integrativa.

Gestione finanziaria

Il dettaglio delle voci relative alla gestione finanziaria è riportato nella tabella seguente sempre raffrontata con il precedente esercizio:

CONTO ECONOMICO CONSOLIDATO		Anno 2018	Anno 2017
	C) PROVENTI ED ONERI FINANZIARI		
	<i>Proventi finanziari</i>		
19	Proventi da partecipazioni	-	-
a	<i>da società controllate</i>		
b	<i>da società partecipate</i>		
c	<i>da altri soggetti</i>		
20	Altri proventi finanziari	- 13.317,05	10.044,00
	Totale proventi finanziari	- 13.317,05	10.044,00
	<i>Oneri finanziari</i>		
21	Interessi ed altri oneri finanziari	284.455,16	260.106,00
a	<i>Interessi passivi</i>	242.850,40	253.043,00
b	<i>Altri oneri finanziari</i>	41.604,76	7.063,00
	Totale oneri finanziari	- 284.455,16	- 260.106,00
	totale (C)	- 297.772,21	- 250.062,00
	D) RETTIFICHE DI VALORE ATTIVITA' FINANZIARIE		
22	Rivalutazioni	-	-
23	Svalutazioni	-	-
	totale (D)	-	-

Le rettifiche da conto economico su utile di esercizio, mi si conferma, derivano dal fatto che nel corso del 2018 il Comune di Recoaro Terme ha contabilizzato tra i proventi da partecipazione i dividendi distribuiti dalla società Agno Chiampo Ambiente per euro 21.348,00. Si è dovuto procedere all'eliminazione dei ricavi del Comune ed a aumentare il Patrimonio netto della società. Dato che il consolidamento avviene con il metodo proporzionale tale eliminazione viene apportata, come si vede, applicando la quota di partecipazione del Comune nella società Agno Chiampo Ambiente (euro 21.348,00 * 3,60% = euro 769,00).

Gestione straordinaria

Il dettaglio delle voci relative alla gestione finanziaria è riportato nella seguente tabella:

CONTO ECONOMICO CONSOLIDATO		Anno 2018	Anno 2017
E) PROVENTI ED ONERI STRAORDINARI			
24	<i>Proventi straordinari</i>	67.540,42	74.894,00
a	Proventi da permessi di costruire		
b	<i>Proventi da trasferimenti in conto capitale</i>		
c	<i>Sopravvenienze attive e insussistenze del passivo</i>	67.540,42	74.894,00
d	<i>Plusvalenze patrimoniali</i>		
e	<i>Altri proventi straordinari</i>		
	totale proventi	67.540,42	74.894,00
25	<i>Oneri straordinari</i>	173.442,54	89.396,00
a	<i>Trasferimenti in conto capitale</i>		
b	<i>Sopravvenienze passive e insussistenze dell'attivo</i>	148.287,03	59.386,00
c	<i>Minusvalenze patrimoniali</i>	-	-
d	<i>Altri oneri straordinari</i>	25.155,51	30.010,00
	totale oneri	- 173.442,54	- 89.396,00
	Totale (E)	- 105.902,12	- 14.502,00

Risultato d'esercizio

CONTO ECONOMICO CONSOLIDATO		Anno 2018	Anno 2017
	RISULTATO PRIMA DELLE IMPOSTE (A-B+-C+-D+-E)	231.361,71	- 378.375,00
26	Imposte	136.065,51	103.219,00
27	RISULTATO DELL'ESERCIZIO (comprensivo della quota di pertinenza di terzi)	95.296,20	- 481.594,00
28	Risultato dell'esercizio di pertinenza di terzi		

Il risultato del conto economico consolidato **ante imposte** evidenzia un saldo positivo di **€ 231.361,71**.

Il risultato netto del conto economico consolidato evidenzia quindi un saldo positivo **di € 95.296,20**.

4. Relazione sulla gestione consolidata e nota integrativa

La relazione sulla gestione consolidata comprensiva della nota integrative illustra:

- i riferimenti normativi ed il procedimento seguito nella redazione del Bilancio Consolidato;
- la composizione del Gruppo amministrazione pubblica del Recoaro Terme;
- i criteri di valutazione applicati alle varie voci di bilancio;
- la composizione delle singole voci di bilancio, individuando per le più rilevanti il contributo di ciascun soggetto compreso nell'area di consolidamento;

5. Osservazioni

Il Bilancio Consolidato per l'esercizio 2018 del Comune di Recoaro Terme offre una rappresentazione veritiera e corretta della consistenza patrimoniale e finanziaria del Gruppo Amministrazione Pubblica. L'Organo di Revisione rileva che :

- il bilancio consolidato 2018 del Comune di Recoaro Terme è stato redatto secondo gli schemi previsti dall'allegato n.11 al D.Lgs. n.118/2011 e la Relazione sulla gestione consolidata comprensiva della Nota integrativa contiene le informazioni richieste dalla legge;

- l'area di consolidamento risulta correttamente determinata;

- la procedura di consolidamento risulta complessivamente conforme al principio contabile applicato di cui all'allegato 4/4 al D.Lgs. n.118/2011, ai principi contabili generali civilistici ed a quelli emanati dall'Organismo Nazionale di Contabilità (OIC);

- il bilancio consolidato 2018 del Comune di Recoaro Terme rappresenta in modo veritiero e corretto la reale consistenza economica, patrimoniale e finanziaria dell'intero Gruppo Amministrazione Pubblica.

6. Conclusioni

L'Organo di Revisione, per quanto sopra esposto e illustrato, ai sensi dell'art. 239 comma 1 lett. d)-bis) del D.Lgs. n.267/2000,

esprime:

giudizio favorevole alla proposta di deliberazione consiliare concernente il bilancio consolidato 2018 del Gruppo amministrazione pubblica del Comune di Recoaro Terme

Luogo Recoaro Terme (Vi), data 9.09.2019

L'Organo di Revisione

dr. A. Maggiori